سپهر بردسیر

هفته نامه ی فرهنگی . سیاسی استان کرمان

دو شنبه ۱۶ آبان ماه ۱۴۰۱

۱۲ ربیع الثانی ۱۴۴۴ - ۷ نوامبر ۲۰۲۲

سال چهاردهم - شماره ۵۴۹

۸ صفحه قیمت : ۲۰۰۰ تومان

www.sepehrbrd.ir

۱۰۰۰۰۱۰۰۰۰۵۵۸۸

امام خامنه ای (مدظله):

نوجوان و جوان امروز بر خلاف نوجوان و جوان قدیم یک عنصر بالغ و عاقل و خردمند و صاحب فکر و تحلیل است و این به برکت انقلاب اسلامی به‌وجود آمده است زیرا قبل از انقلاب جوانان آنقدر سرگرم مسائل بیهوده و شهوت‌رانی بودند که امکان توجه به مسائل اصلی کشور وجود نداشت.

امام رضا علیه السلام به یکی از یارانش بنام سعد گفت: ما را قبری نزد شما هست؟ عرض کردم: فدایت گردم، منظورتان حضرت فاطمه دختر موسی بن جعفر است؟ فرمود: بله، هر کسی او را در حالی که به حقش آشناست، زیارت کند، بهشت بر او واجب می شود. «مستدرک الوسائل، ج ۱۰، ص ۳۶۸.»

سرمقاله

غفلت نهادهای فرهنگی، آموزش‌وپرورش و رسانه ها از مسائل فرهنگی کشور

با توجه به رویدادهای اخیر درکشور واکاوی دلایل آن به غیر از عوامل ورسانه ها ی خارجی ومعاندین، غفلت وکم کاری نهادهای ۲۶گانه فرهنگی راباید محاسبه کرد چون برای پیشگیری وپیش بینی وآینده نگری هیچ کدام به صورت جدی وارد کار وفعالیت نشدند و برای حل مساله فرهنگی، کار جدی فرهنگی انجام ندادند وذهنیت افراد جامعه را همسو وهم‌راستا با نظام و انقلاب اسلامی به پیش نبردند و غفلت آشکار آنها وپرداختن بکارهای روزمرگی و نداشتن آینده گری وعدم توجه به نیازهای نسل نو واخیر و به اصطلاح سنین دهه های هشتاد ونودی اسباب این اعتراضات ومنجر شدن به آشوبها را نخواسته بسترسازی کردند.

اعتراض‌هایی که عده ای خواسته ونا خواسته ، بابرنامه وهدف ، هیجانی وعدم آگاهی به خیابان‌ها کشید، وزمینه‌ساز آشوب شد. ابعاد مختلفی داشت بازیگران گسترش ناآرامی‌ها و سمت‌وسویی که اعتراض‌ها پیدا کرد، نقش رسانه‌ها به ویژه رسانه‌های خارجی، کاملا مشهوداست این اغتشاشات دارای دو بُعد داخلی و خارجی و یک طراحی از پیش تعیین شده است. در چنین حالتی بُعد خارج از کشور بسیار برجسته است. به این ترتیب که عده‌ای یک موج را ایجاد کرده و تعدادی هم بر آن موج سوار می‌شوند. اما بُعد داخلی بیشتر مربوط به ایجادفتنه‌است.

ادامه صفحه سوم

رهبر انقلاب در دیدار دانش آموزان به مناسبت سیزده آبان:

آمریکا ذره ذره آب می شود خودتان را برای نظم جدید جهان آماده کنید

صفحه ۸

وزیر ارتباطات خبر داد:

کلاس جدیدی از ماهواره‌برهای لایه لئو با موفقیت آزمایش شد

وزیر ارتباطات و فناوری اطلاعات از آزمایش موفقیت آمیز کلاس جدیدی از ماهواره‌برهای لایه لئو خبر داد.

به گزارش ایرنا، «عیسی زارع‌پور» وزیر ارتباطات و فناوری اطلاعات در کانال پیام‌رسان «بله» در مورد دستاورد جدید حوزه فضایی نوشت: در راستای پیگیری اجرای دستورات ریاست محترم جمهور و مصوبات نخستین جلسه شورای‌عالی فضایی کشور با همت متخصصین نیروی هوافضای سپاه، کلاس جدیدی از ماهواره‌برهای لایه لئو با نام «قائم» با موفقیت مورد آزمایش قرار گرفت.

وی با بیان اینکه این ماهواره‌بر سوخت جامد موسوم به «قائم ۱۰۰» که توانایی تزریق ماهواره‌های زیر یکصد کیلوگرم در مدار ۴۰۰ تا ۵۰۰ کیلومتری زمین را دارد، افزود: قرار است انشاا... پس از طی مراحل نهایی، ماهواره ناهید یک را در مدار قرار دهد.

زارع‌پور تصریح کرد: ماهواره ناهید یک، ماهواره‌ای مخابراتی ساخت پژوهشگاه فضایی ایران و از کلاس میکرو با قابلیت ارسال و دریافت داده و صوت در باند ku و کنترل سه محوره و برخی دیگر از مکانیزم‌های فضایی است که چنین ماهواره‌ای برای نخستین بار انشاا... در مدار تزریق خواهد شد.

وی در ادامه با انتشار هشتگ «ایران قوی»، این موفقیت را به همه دست‌اندرکاران صنعت فضایی و تلاشگران نیروی هوافضای سپاه پاسداران تبریک گفت و برای همه آنان آرزوی سلامتی و توفیق روز افزون کرد.

اجرای رای بند ۲۰ ماده ۵۵ قانون شهرداریها توسط شهرداری بردسیر

به گزارش روابط عمومی شهرداری بردسیر و در راستای اجرای رای بند ۲۰ ماده ۵۵ قانون شهرداری ها به منظور حفظ سلامت و امنیت شهروندان پس از طی مراحل قانونی و با همکاری دادستان محترم عمومی و انقلاب شهرستان جناب آقای دکتر صالحی ، شهرداری بردسیر اقدام به تخریب ساختمان متروکه و مخروبه واقع در بلوار ۲۲ بهمن کوچه فجر ۲۵ محل پاتوق معتادان گردیده بود با مجوز و با رعایت مسائل ایمنی تخریب گردید.

این ملک طبق نظر کارشناسان شهرداری مشمول بند ۲۰ ماده ۵۵ قانون شهرداری‌ها بود و برای اهالی ایجاد خطر می‌کرد که شهرداری با اقدام قانونی و دعوت از مالک و ابلاغ رای نسبت به تخریب ملک مذکور اقدام گردید.

شهردار بردسیر مهندس شاه حیدری پور هدف از اجرای این طرح را توجه مالکین به ضوابط شهرداری و احترام به همه همشهریان عنوان کرد و افزود: اتخاذ تدابیرموثر و اقدام لازم برای حفظ شهر از خطر، همچنین رفع خطر از بناها و دیوارهای شکسته و خطرناک واقع در معابر و کوچه ها و اماکن عمومی از وظایف شهرداری است.

وی اظهار داشت: بر اساس بند ۲۰ ماده ۵۵ قانون شهرداری‌ها، مقرر شده است اماکنی که در مناطق مختلف از سوی صاحبان خود به هر علتی رها شده‌اند و سلامت بهداشتی و روانی شهروندان را مورد تهدید قرار داده است شناسایی و اگر مالکان خانه‌های فرسوده نسبت به رفع خطر اقدام ننمایند، به خاطر برقراری امنیت جانی شهروندان، املاک مذکور محصور و یا تخریب خواهد شد.

شرایط عمومی مزایده فروش زمین مرحله اول شهرداری بردسیر

شهرداری بردسیر در نظر دارد تعدادی از زمین های با کاربری مسکونی و تجاری در نقاط مختلف خود را طبق مجوز ۲/۱۵۳ مورخه ۱۴۰۱/۵/۴ شورای اسلامی شهر بردسیر از طریق مزایده عمومی و با جزئیات مندرج در اسناد مزایده ، با بهره گیری از سامانه تدارکات الکترونیکی دولت *www.setadiran.ir* به صورت الکترونیکی به فروش برساند. جهت کسب اطلاعات بیشتر با مراجعه به سامانه ستاد ایران یا مراجعه حضوری به واحد املاک شهرداری بردسیر مراجعه نمایید

مشترکین محترم

آیا می دانید

همزمان با فروش ملک و تغییر مالکیت

باید به شرکت گاز بابت اصلاح اشتراک گاز مراجعه نمایید

روابط عمومی شرکت گاز استان کرمان

اخبار

انتقال فرهنگ شهادت طلبی ، قدرشناسی و احترام به خون پاک شهدا است

یادواره شهدا دانش آموزی در دیبرستان دخترانه متوسطه اول فرزانگان شهرستان با حضور مدیر آموزش و پرورش شهرستان بردسیر برگزار شد.
به گزارش روابط عمومی آموزش و پرورش شهرستان بردسیر، رضا پرتونیا مدیر آموزش و پرورش شهرستان بردسیر ضمن محکومیت حادثه تروریستی اخیر و تبریک روز دانش آموز گفت: مستقل ترین کشور جهان از لحاظ سیاسی کشور ایران است و در اوج دشمنی ها و چالش های ایجاد شده کشورمان را اداره می کنیم و این را مدیون خون شهدای عزیز هستیم که امیدواریم توفیق قدرشناسی از خون شهدا را داشته باشیم.
وی آموزش و پرورش را مکان اصلی برگزاری یادواره های شهدا دانست و گفت: همه شهدا پرورش یافته مدارس بوده اند، اصلی ترین مخاطب برگزاری این یادواره ها ، دانش آموزان و نسل نوجوان و جوان هستند که باید با فرهنگ ایثار و شهادت آشنا شوند.
رضا پرتونیا هدف اصلی برگزاری این گونه مراسم ها را انتقال فرهنگ شهادت طلبی و در اصل قدرشناسی و احترام به خون پاک شهدا دانست و بر آشنایی هرچه بیشتر دانش آموزان با رویکرد هویت ایرانی اسلامی ،محلی و ارزش های اصیل اسلامی و شیعی تاکید کرد.
این مقام مسئول گفت: شما دانش آموزان آینده سازان انقلاب اسلامی هستید و امید این نظام و رهبری انقلاب به شما است.
وی اظهار داشت: مدرسه و کلاس درس را بهترین مکان برای ترویج فرهنگ ایثار و شهادت است و نشر ارزشهای دفاع مقدس و ترویج فرهنگ ایثار و شهادت در امتداد مسیر اولیای دین است.
شایان ذکر است یادواره شهدای دانش آموزشی حادثه شاهچراغ با حضور مدیر آموزش و پرورش، کادر آموزشی مدرسه و دانش آموزان در سالن نمازخانه دبیرستان دخترانه متوسطه اول فرزانگان شهرستان بردسیر برگزار شد.

سرهنگ رمضان نژاد فرمانده انتظامی بردسیر

کشف پراید سرقتی از اصفهان در شهرستان بردسیر

فرمانده انتظامی بردسیر از کشف یک دستگاه خودروی پراید سرقت شده از استان اصفهان هنگام عبور از محور «باغین-بردسیر» خبر داد.
به گزارش قدس آنلاین، منصور رمضان‌نژاد اظهار کرد: در پی اعلام سرقت یک دستگاه خودروی پراید از اصفهان، کاربران مرکز پایش تصویری پلیس بردسیر با مشاهده تردد خودروی مورد نظر در محور «باغین- بردسیر» بلافاصله تیم گشت را به این محور اعزام کردند.
وی افزود: ماموران انتظامی با استقرار ضربتی در این محور خودروی سرقتی را مشاهده و طی عملیاتی آن را توقیف و در این رابطه یک متهم را دستگیر کردند.
فرمانده انتظامی شهرستان بردسیر با اشاره به تحویل خودرو به مالباخته و معرفی متهم به مرجع قضایی، خاطرنشان کرد: هرچند که پلیس همچون این عملیات برای کشف انواع سرقت‌ها با تمام توان و با بهره‌گیری از تجهیزات هوشمند تلاش می‌کند؛ اما نصب ردیاب و سایر تجهیزات ایمنی برای پیشگیری از سرقت خودرو نیز مورد تاکید است.

مهندس وفایی فرماندار بردسیر ورئیس شورای آموزش و پرورش شهرستان بردسیر:

حمایت همه جانبه دستگاه ها را ، برای رفع مشکلات آموزش وپرورش خواستارشد

مهندس وفایی فرماندار بردسیر ورئیس شورای آموزش و پرورش شهرستان بردسیر:
حمایت همه جانبه دستگاه ها را ، برای رفع مشکلات آموزش وپرورش خواستارشد
با حضور تمامی اعضا، پنجمین جلسه شورای آموزش و پرورش شهرستان بردسیر در۱۴۰۱/۸/۱۱ برای برخی مشکلات موجودمدارس از جمله هزینه های برق وآب وقطعی انها درمدارس و مرتفع کردن مدارسی که در کنارجاده ها قرارگرفتند با حضور مسئولین ذیربط آن ادارات برگزار شد.
به گزارش روابط عمومی آموزش و پرورش شهرستان بردسیر، در ابتدای این جلسه، رضا پرتونیا مدیر آموزش و پرورش شهرستان بردسیر ضمن خیرمقدم به اعضای شورای آموزش و پرورش تبریک ولادت امام حسن عسکری (علیه السلام) و هفته بسیج، گزارشی از مشکلات مدارس در یک ماه اخیر و اقدامات انجام شده مصوبات جلسه قبل را ارائه کرد .
وی با ذکر مشکلات موجود آموزش و پرورش گفت : آموزش وپرورش توان ایجاد جامعه ای پویا را دارد و همین امر اهمیت و ضرورت همکاری ارگان های مختلف در بحث آموزش و پرورش را می رساند.
در ادامه، حجت الاسلام کرمانی امام جمعه بردسیر، ضمن تبریک ولادت امام حسن عسکری(علیه السلام) گفت: نقطه عطف مبارزات مردم ایران در مقابله با استکبار و آمریکا، تسخیر لانه جاسوسی آمریکا توسط جوانان و دانشجویان پیرو خط امام، بود.
مهندس وفائی رئیس شورای آموزش و پرورش شهرستان بردسیردراین جلسه نسبت به مرتفع شدن مشکلات مدارس در موضوع آب وبرق انها با مسئولین ذیربط گفتگو کرد و تصمیماتی و راهکارهایی اتخاذ گردید که ادارات مذکور با آموزش وپرورش تعامل داشته باشند ومشکلات انرا درک کنند وقبل از هرگونه تصمیم بارئیس اداره آموزش وپرورش هماهنگی کنند و از نمایندگان سایر ارگان ها خواست حمایت همه جانبه برای رفع مشکلات مدارس داشته باشند.
وفایی افزود: مراسم یوم الله سیزده آبان فقط منحصر به حضور دانش‌آموزان نیست بلکه با حضور اقشار مختلف مردم و همچنین مسئولان برگزار خواهد شد.تمام تمهیدات لازم برای برگزاری هر چه باشکوه تر مراسم اندیشیده شده علی رغم مقارن شدن این روز با روز جمعه دانش آموزان عزیز به همراه خانواده های خود در این مراسم شرکت خواهند نمود.
سرهنگ علی امیری فرمانده ناحیه مقاومت بسیج شهرستان بردسیر گفت: باید هوشیار باشیم که همین اسلام وحدت آفرین است که مورد خشم استکبار جهانی شده و آن ها اسلام را بر نمی تابند، لذا باید همه ما اهتمام به حفظ اسلام داشته باشیم و همچنین بتوانیم فرهنگ بسیجی را رواج بدهیم. و مسئولین و کارشناسان باید باحضور خود در مدارس به سئوالات دانش آموزان پاسخ گویند زیرا سئوالات زیاد و بی پاسخی دراذهان انان است که نیا زبه گفتگو و پاسخ دارد .

شورای فرهنگ عمومی بردسیر با ۶ کارگروه تخصصی برگزارشد و ۱۴ مصوبه داشت

به گزارش روابط عمومی اداره فرهنگ وارشاد بردسیر،در تاریخ ۳ آبان ۱۴۰۱ در محل سالن جلسات فرمانداری شهرستان بردسیر حسب مصوبه روئسای کارگروه‌های تخصصی در یک روز و در دوساعت متوالی ششمین و هفتمین جلسه شورای فرهنگ عمومی شهرستان بردسیر با حضور حجت الاسلام کرمانی امام جمعه و رئیس شورای فرهنگ عمومی شهرستان بردسیر،مهندس وفایی فرماندار بردسیرو نائب رئیس شورای فرهنگ عمومی شهرستان بردسیر و تمامی اعضای شورای فرهنگ عمومی با اعضای کارگروه های تخصصی تشکیل جلسه داد و مصوبات ذیل پس از توضیحات حجت الاسلام کرمانی امام جمعه و رئیس شورای فرهنگ عمومی شهرستان مبنی بر توجه ویژه رویکردها ی سیاست گذاری به جوانان و نوجوانان وگزارش دکتر سالاری رئیس کارگروه های تخصصی پیشگیری از آسیب های اجتماعی و اعتیاد وگزارش مهندس برهانی رئیس کارگروه تخصصی سلامت روان جوانان وجوانسازی جمعیت به اطلاع اعضا رسید دراین جلسه قریب به ۵۰ نفراز اعضا اصلی به همراه اعضا ۶ کارگروه تخصصی (کارگروه تخصصی فرهنگ ، کارگروه تخصصی پیشگیری از آسیب های اجتماعی و شورای مبارزه با مواد مخدر، کارگروه بهداشت روان و جوانان و جوان سازی جمعیت، کار گروه تخصصی هنر، کارگروه تخصصی پیوست های فرهنگی و اجتماعی) حضور داشتند
کارگروه بهداشت روان و جوانان و جوان سازی جمعیت، ۴ مصوبه داشت که شامل ۱- ایمن سازی پارک ها توسط شهرداری مخصوصا نقاط حادثه خیز برای کودکان و نوجوانان ۲- ایمن سازی فضای سبز و ابنماها و وسایل بازی پارک‌ها و نقاط گردشگری شهرستان ۳- ایمن سازی استخرها توسط جهاد کشاورزی و سازمان ورزش و جوانان ۴- تمامی دستگاهها موظف شدند امور مربوط به تسهیل و ترغیب جوانان به ازدواج و حمایت از مادران را طبق قانون حمایت از خانواده پیگیری و به انجام رسانند
ضمنا در این جلسه ۱۰ مصوبه به پیشنهاد گارگروه تخصصی پیشگیری از آسیب های اجتماعی و اعتیاد مورد تصویب قرار گرفت که عبارتند از:
۱-جلسه آینده به میزبانی آموزش و پرورش با حضور جوانان و نوجوانان نخبه شهرستان به انجام رسد ۲-اعضای شورای فرهنگ عمومی از کمپهای اعتیاد بازدید نمایند ۳-تمامی مصوبات با رویکرد توجه به جوانان باشد ۴- واگذاری ساختمان‌های فنی و حرفه ای برای ارگانهای متقاضی اختصاص یابد ۵-تعهدات فنی و حرفه ای در بخش گلزار به انجام رسد ۶- دستگاهها گزارش کار خود را ماهانه هم در شورای فرهنگ عمومی و هم در کارگروه اجتماعی فرمانداری ارائه دهند ۷-مقرر گردید اداره بهزیستی درخصوص معرفی افراد رها شده از اعتیاد به انجمن NA بصورت ماهانه اقدام نماید ۸- مقرر شد شهرداری و صنایع مستقر نسبت به برپایی مراسمات و جشن ها مسابقات ورزشی و تفریحی همکاری نمایند ۹- مقرر شد اداره بهزیستی با اهتمام بیشتر نسبت به اجرای طرح پازک در خصوص پیشگیری از اعتیاد زنان و کودکان اقدام و نتیجه را اعلام نماید ۱۰-دبیرخانه مصوبات جلسه را تا حصول نتیجه پیگیری نماید

مانور مبارزه با بیماری آتشک درختان دانه دار در روستای حمیدآباد بخش نگار

به گزارش روابط عمومی جهادکشاورزی شهرستان بردسیر،این مانور با حضور فرماندارشهرستان،بخشدار،جمعی از مدیران و پرسنل ادارات شهرستان،مهندس کریمی و مهندس اغماضی مدیر وکارشناس مدیریت بحران سازمان جهاد کشاورزی استان ،خانم مهندس لری معاون حفظ نباتات سازمان ،مهندس برادران از بخش گیاهپزشکی مرکز تحقیقات و جمع کثیری از باغداران منطقه نگار ،مسئولین و کارشناسان مراکز جهادکشاورزی شهرستان وهماهنگی اداره تولیدات گیاهی شهرستان بردسیربرگزار شد.
حیدرآبادی مدیرجهاد کشاورزی شهرستان بردسیر ضمن تبریک هفته پدافند غیرعامل از حضور همه مسئولین و بهره برداران حاضردر این مراسم تقدیر وتشکر نموده و اظهار داشت: این مانور به منظور آگاهی و آشنایی مسئولین و بهره برداران از نزدیک با روند شناسایی ومبارزه با بیماری آتشک درختان دانه دار برگزار گردیده و تلاش شد که وظیفه و عملکرد ادارات مربوطه به معرض دید قرارداده شود .
خصوصا اقدامات ادارات محیط زیست ومنابع طبیعی و امور دام جهاد کشاورزی درخصوص قرق منطقه آلوده ،جمع آوری کندوهای عسل،نصب نوار زرد خطر به منظور قرنطینه باغ،وشناسایی وحذف شاخه های آلوده وجمع آوری وخارج نمودن از باغ توسط کارشناسان وناظرین حفظ نباتات جهادکشاورزی ،سم پاشی با سم پاشهای تراکتوری توسط باغدار،ودرپایان امحای شاخه های آلوده واستقرار کندوها در خارج از منطقه باهمکاری وهمیاری همه عوامل صورت گرفت .
درحاشیه این مانور کارگاه آموزشی توسط مهندس برادران ریاست محترم بخش گیاهپزشکی مرکز تحقیقات درخصوص شناسایی و چگونگی مبارزه بابیماری آتشک درختان میوه دانه دار برای کارشناسان و بهره برداران برگزار وهمچنین نشریه ترویجی وتراکت آموزشی و سم اکسی کلرورمس و بصورت رایگان بین باغداران حاضردر مانور توزیع گردید .

در دو منطقه شهرستان بردسیر طرح p.v.s اجرا میشود

به گزارش روابط عمومی جهاد کشاورزی بردسیر ۲ طرح p.v.s مقایسه چهارده رقم گندم نان ویژه مناطق سردسیر با حضور دکتر وکیل زاده و مهندس حاج امینی و خانم مهندس منگلی از مدیریت زراعت و مکانیزاسیون سازمان جهادکشاورزی استان و دکتر عبدالشاهی از دانشگاه شهید با هنر کرمان و همکاری مهندس کاربخش معاون جهاد کشاورزی شهرستان بردسیر،مهندس گرکانی مسئول زراعت شهرستان ،مهندس امانی مسئول اداره تولیدات گیاهی و رئیس و کارشناسان مراکز نگار و حومه در روزپنج شنبه ۱۴۰۱/۸/۱۲ و جمعه ۱۴۰۱/۸/۱۳ در منطقه نگار و حومه شهرستان بردسیر در حال اجرا است .
مهندس حیدر ابادی مدیر جهاد کشاورزی شهرستان بردسیر با بیان اینکه شهرستان بردسیر بدلیل کیفیت بالای گندم نان درسطح استان ازرتبه خوبی برخوردارمیباشد نیازمند معرفی رقمهای مناسب گندم میباشد،اعلام داشت که با همکاری دانشگاه و مدیریت زراعت سازمان در دو منطقه شهرستان بردسیر طرح p.v.s مقایسه ار قام پیشنهاد و در حال اجرا است که امیدواریم با اجرای صحیح این طرح بتوانیم در سال‌های آینده رقمهای مناسب هم از نظر عملکرد و هم از نظر راندمان آبیاری و نیز ارتقاء کیفیت آردمناسب پخت نان، را به کشاورزان معرفی کنیم تا علاوه بر تامین معیشت خانوارهای روستایی ،وتامین گندم مورد نیاز استان، ارز آوری واستفاده بهینه از آب و خاک و نیز اشتغال مولد شهرستان را رونق دهیم .
وی اظهارداشت : این طرحها به روش مکانیزه وبا استفاده از دستگاه پنوماتیک بصورت دو نقطه پر نهاده و کم نهاده کشت می‌گردد. ارقام کشت شده شامل حیدری ،بک گراس، امید، روشن، سیروان ،اکسکلیبر ومهدوی در سطح شش هزار مترمربع اجرا میگردد.

خطبه های نماز جمعه

حجت الاسلام والمسلمین کرمانی امام جمعه ی بردسیر:

انقلاب اسلامی ایران نقطه عطف استکبارستیزی آمریکا شده است

حجت الاسلام والمسلمین حاج علی اکبر کرمانی در خطبه‌های نماز جمعه این هفته گفت: روز ۱۴ آبان و دهم ربیع الثانی سالروز رحلت شهادت گونه کریمه اهل بیت فاطمه معصومه سلام الله علیها است و ضمن تسلیت این روز افزود : خداوند به واسطه اولاد موسی بن جعفر کشور امام زمانی ما در امنیت قرار داده است و امام رضا علیه السلام خطاب به اباصلت فرمود : یک قبری از ما نزد شماست و آن قبر فاطمه معصومه (سلام علیها) است که کسی این قبر را زیارت کند بهشت حق اوست و لذا ما باید قدردان کشورمان باشیم.
خطیب جمعه بمناسبت ۱۴ آبان وسالروز فرهنگ عمومی گفت: روز ۱۴ آبان به عنوان فرهنگ عمومی در تاریخ انقلاب نامگذاری شده است که یک مقوله حساس و مهمی است و بحث تبلیغ و فرهنگ و کار فرهنگی خیلی سخت است و همان طور که مقام معظم رهبری فرمودند رفتارمان باید دلسوزانه باشد مثل یک باغبان که به هنگام نهال می کارد و به هنگام آبیاری، سمپاشی و میوه چینی می کند لذا فضای فرهنگی کشور باید دلسوزانه و با دقت کار کرد و کار هر کسی نیست و باید به کاردانش سپرد و این از مطالبات حضرت آقا است در فضای مجازی طرز پوشیدن، برخورد و صدها مورد دیگر کار فرهنگی ذکر شده است که فرهنگ عمومی اسلامی نیست و متاسفانه به سمت و سوی فرهنگ غربی می رود و حتی شکل معماری خانه های ما نیز چنین شده است.
حجت الاسلام کرمانی در خصوص ۱۳ آبان و استکبارستیزی اظهار داشت: استکبارستیزی از راهکارهای هر پیغمبری است همان طور که در آیه ۳۶ سوره نحل آمده است: «و همانا ما در میان هر امتی پیغمبری فرستادیم که خدای یکتا را بپرستید و از بتان وفرعونیان دوری کنید پس بعضی مردم را خدا هدایت کردند و بعضی دیگر ضلالت و گمراهی بر آنان حتمی شد اکنون در روی زمین گردش کنید تا بنگرید و عاقبت آنان که انبیاء را تکذیب کردند به کجا رسید و آنان چگونه هلاکت ابدی شدند.» و گونه های استکبار متعدد است یکی استکبار مدیریتی و خدایی است که یکی از رئیس جمهور های آمریکا بوش پدر درسال ۱۹۹۳ می گوید: «جهانی که امروز می بینید که یک قدرت برتر می شناسد که همان ایالات متحده آمریکا است » و باید بدانید که ایالات متحده آمریکا یک رهبری غربی است و امروز نماد استکبار جهانی را دارد و جنگ جهانی در نیمه اول قرن بیستم که رخ داد آمریکا را جهانی کرد و یک قدرت جهانی به آمریکا داد و به‌دلیل وضعیت استراتژیک آمریکا بود و راهبردهای سلطه استکباری آمریکا که در سند آن آمده است ۱-حاکمیت بر جهان و رهبری بر جامعه جهانی ۲-به همراه سازی حکومت ها با اعمال فشارهای اقتصادی و نظامی ۳-ممانعت از افزایش توان ملی و استراتژی، که در هیچ نقطه‌ای رقیب نباید باشد و آمریکا یک نظام استکباری است.
خطیب جمعه بردسیر افزود: انقلاب اسلامی نقطه عطف استکبارستیزی شد و نظام اسلامی سد محکمی در مقابل طاغوت آمریکا است و ۱۳ آبان نماد سه حادثه مهم که نماد استکبارستیزی با آمریکا است ۱- تسخیر لانه جاسوسی آمریکا به دست دانشجویان پیرو خط امام ۲- شهادت دانش آموزان در جلوی دانشگاه تهران ۳- تبعید حضرت امام به ترکیه در ۱۳ آبان سال ۱۳۴۳ و با اینکه چهار دهه از انقلاب گذشته این تقابل با استکبارهنوز وجود دارد از یک طرف قدرت ایران را نشان می دهد و اینکه ایران الان مثل ایران چهل سال قبل نیست همان طور که آمریکا، آمریکای چهل سال قبل نیست. و این نتیجه چهل سال تقابل با آمریکا است. و این سوال مطرح می شود که چرا این اغتشاشات و اینکه امریکا ۴۳ سال دست بر نمی دارد و همواره دشمنی وشیطنت می کند و قوانین حاکم بر روابط بین الملل می گوید کسی که قدرت جهانی داشته به زوال و افول می رود چرا که جمهوری اسلامی نماد بر اراده الهی و رهبری حکیم فرزانه حضرت امام و حضرت آیت الله خامنه ای و هم قدرت ایمان و بصیرت ملت بزرگ که متجلی شده است. و بزرگ ترین برهم زننده جایگاه جهانی آمریکا شده است لذا در این شرایط که این اتفاقات را در این چهل روز شاهد هستیم برای مقابله با ایران اسلام است وهمان طور که مقام معظم رهبری فرمودند: ما در حوزه‌های اقتصاد و نظامی و غیره آسوده شده ایم و نتیجه تقابل ۴۰ ساله نظام جمهوری اسلامی ایران با استکبار خبیث آمریکا باعث شده که در سلطه جهانی، استکبار امریکا پیش از پیش رو به زوال و نابودی باشد و انقلاب اسلامی ایران نقطه عطف استکبارستیزی آمریکا شده است.
حجت الاسلام کرمانی در پایان با اشاره به حوادث اخیر و ایجاد فتنه های فرهنگی توسط دشمن، تاکید کرد که تنها عده قلیلی از بانوان ناآگاهانه فریب دشمن را خورده اند و اکثریت خانم های ولایی و انقلابی سرزمین ما، به پای دین، این انقلاب و آرمان های نظام مانده اند.

او خواهد آمد

سوره شعراء، آیه ۲۰۵-۲۰۷

﴿افرأیت ان متعناهم سنین. ثم جآءهم ما کانوا یوعدون ما اغنی عنهم ما کانوا یمتعون﴾

خواهی دید. اگر ما سالیان دیگری آنها را از این زندگی بهره مند سازیم سپس عذابی که به آنها وعده داده شده به سراغشان بیاید این تمتع وبهره گیری از دنیا برای آنها سودی نخواهد داشت. سنت پروردگار عالم این است که تا اتمام حجت نکند ومهلت کافی ندهد هیچ قومی را گرفتار عذاب نخواهد کرد. اما به هنگامیکه گفتنیها گفته شد وبه مقدار لازم فرصت یافتند وبه راه نیامدند. آنگاه مجازاتی دارد که راه بازگشت در آن نیست. حال به فرض که به آنها مهلت جدیدی داده شود. (که بعد از اتمام حجت داده نخواهد شد) وبه فرض که سالیان دیگری در این جهان بمانند وغرق غرور وغفلت گردند. آیا کاری جز تمتع وبهره گیری بیشتر از مواهب مادی خواهند داشت؟ آیا آنها به جبران گذشته خواهند پرداخت؟ مسلمانه. آیا اینها می توانند به هنگام نزول مجدد عذاب گروهی از کار آنها بگشایند. ویا تعبیری در سرنوشت آنها ایجاد کند. این احتمال نیز در تفسیر آیات مورد بحث وآیات بعدی وجود دارد که آنها تقاضای مهلت برای بازگشت به حق وجبران گذشته نمی کنند. بلکه برای بهره گیری بیشتر وتمتع فزونتر از نعمتهای ناپایدار این جهان است. ولی این تمتع سودی برای آنها در بر ندارد ودیر یا زود باید از این سرای ناپایدار به سرای جاویدان بشتابند وبا نتایج اعمالشان روبرو شوند. عن ابی عبدالله (علیه السلام) فی قوله (عزَّ وجلَّ). افرأیت ان متعناهم سنین. ثم جاءهم ما کانوا یوعدون. قال: خروج القائم (علیه السلام). ما اغنی عنهم ما کانوا یمتعون. قال: هم بنو امیةُ الذین متعوا بدنیاهم. امام صادق (علیه السلام) در تفسیر قول خداوند (عزَّ وجلَّ) که می فرماید: (ای رسول ما خواهی دید که چنانچه چندین سال هم آنان را منتعم سازیم. سپس عذاب موعود به آنان رسد) فرمود: منظور خروج حضرت قائم (علیه السلام) است. بعد در تفسیر آیه بعد که می فرماید: (آنچه از دنیا برخوردار بوده اند به آنان هیچ سودی نبخشد وعذابی از آنها دور ننماید.) فرمود: آنها بنی امیه هستند که در دنیا بهره مند بوده اند.

تولید ۲۰ درصد از برق کشور توسط انرژی هسته ای

به گزارش گروه پارلمانی خبرگزاری تسنیم، محمد اسلامی رئیس سازمان انرژی اتمی، پس از حضور در نشست کمیسیون صنایع و معادن مجلس، گفت: صنعت هسته‌ای، صنعتی پیشتاز و پیشران در توسعه علم و فناوری است و می‌تواند تاثیرگذاری گسترده‌ای در حوزه صنعتی داشته باشد.

رئیس سازمان انرژی اتمی افزود: در جلسه امروز محورهای اصلی سند جامع راهبردی سازمان انرژی اتمی که ۲۰ فروردین امسال توسط رئیس جمهور رونمایی شد و در دستور کار ما قرار دارد، تشریح شد.

وی اضافه کرد: با توجه به اینکه سازمان انرژی اتمی در حوزه معادن نقش داشت، ابهامات، سوالات، عملکرد و برنامه‌های این بخش در نشست امروز تشریح و مقرر شد که بیشتر از گذشته با کمیسیون در حوزه معادن و بهره‌برداری از معادن تعامل صورت گیرد.

اسلامی درباره تولید انرژی، ادامه داد: هدف‌گذاری ما در این زمینه تولید ۲۰ درصد از سبد انرژی کشور یعنی حدود ۱۴ هزار مگاوات است؛ اکنون حدود یک هزار مگاوات در دست بهره‌برداری بوده و ۲ هزار مگاوات در دست ساخت است، همچنین یک پکیج ۱۰ هزار مگاواتی و تعدادی نیروگاه کوچک در دست است.

رئیس سازمان انرژی اتمی تصریح کرد: در طرح آمایش و انتخاب سایت مطالعاتی انجام شده که مهم‌ترین نکته برای ما کنار آب بودن و قابلیت استفاده از آب است که تولید ۱۰ هزار مگاوات جدید در جنوب و بیشتر در سواحل مکران و استان هرمزگان، بوشهر و در خوزستان پیش‌بینی شده است.

دکتر رئیسی در مراسم روز سیزدهم آبان گفت:

قدرت ما حضور میلیونی مردم در سراسر کشور است/ جمله بایدن از حواس پرتی است/ ایران ۴۳ سال قبل آزاد شد

رئیس‌جمهور گفت: چند ساعت قبل مطلع شدم رئیس‌جمهور آمریکا جمله‌ای بر زبان رانده، شاید از حواس پرتی که دارد، باشد، گفته است که ما بنا به آزاد کردن ایران داریم.

به گزارش خبرنگار سیاسی خبرگزاری فارس، آیت‌الله سید ابراهیم رئیسی رئیس‌جمهور صبح روز (جمعه ۱۳ آبان) در جمع مردم حاضر در راهپیمایی روز ملی مبارزه با استکبار جهانی گفت: امروز روز مبارزه با استکبار جهانی است، استکبار یعنی خود بزرگ‌بینی و خودخواهی.

وی افزود: در فرهنگ دینی ما تأکید شده است به خودسازی، به اینکه انسان خدا را بر خود حاکم کند و خداخواه شود به جای خودخواه. به جای خودبینی و خود بزرگ‌بینی، خدابین شود؛ انسانی که دچار کبر و غرور شده چه در یک خانه، در یک محله، چه در یک شهر، چه در یک کشور و منطقه دچار روحیه تفرعن است.

رئیس‌جمهور تصریح کرد: فرعون، هم به شخص هم به یک روحیه فرعونی و تفرعن می‌گویند که از انسان یک سیئه بزرگ اخلاقی برخوردار شود که فقط خود و منافع خود را ببیند و به خود بیندیشد و برای او اهمیتی ندارد که منافع انسان‌های بسیاری در خطر قرار بگیرد و اینکه انسان‌های بسیاری از بین بروند، اما خود را و منافع‌اش را و سلطه خود را اصل قرار می‌دهد.

رئیسی ادامه داد: بنابراین، قرآن کریم ائمه هدی و پیشوایان دین ما به همه ما هشدار داده‌اند مراقب باشید که دچار خودبزرگ‌بینی نشوید که این خطری است که نه فقط زندگی خود انسان، بلکه زندگی بسیاری از انسان‌ها را در خطر قرار می دهد و نه فقط باعث سقوط یک فرد، بلکه سقوط جامعه می‌شود.

رئیس‌جمهور با بیان اینکه نماد و نمود استکبار امروز نظام سلطه حاکم بر آمریکا است، تصریح کرد: نظام سلطه حاکم بر آمریکا نماد استکبار و به تعبیر عظیم‌الشأن و راحل، شیطان بزرگ است. او برای اینکه به منافع خود برسد حاضر است بسیاری از ملت‌ها و مردم در جای‌جای دنیا از بین بروند تا منافع مادی و معنوی آن‌ها به خطر نیفتد. تأکید و تکرار توجه دادن ملت‌ها به خطر استکبار در همین راستا است.

وی ادامه داد: ملت بزرگ ایران با انقلاب شکوهمند خود، مبارزه با استکبار و استعمار را در دستور کار خود قرار داد و در ۲۲ بهمن ۵۷ به حکومت ستمشاهی مورد حمایت مستکبرین پایان داد.

رئیس‌جمهور اضافه کرد: اگر حرکت بزرگ دانشجویان پیرو خط امام نبود جریان مبارزه با استعمار ناقص بود، حرکت عظیم دانشجویان با بصیرت ما جریان مبارزه با استکبار را کامل کرد.

رئیسی افزود: مبارزه با استبداد داخلی در ۲۲ بهمن ۵۷، مبارزه با استعمار خارجی نماد و نمود آن در ۱۳ آبان ۵۸ روز مبارزه با استکبار جهانی که نماد اقتدار و مظلومیت بزرگ ایران است، هم در تبعید رهبر عظیم‌الشأن ما امام بزرگوار، هم در شهادت دانش‌آموزان عزیزمان که روز دانش‌آموز و هم در حرکت با بصیرت دانشجویی ما است.

وی تأکید کرد: امروز، روز دانش‌آموز و روز مبارزه با استکبار جهانی است؛ در این روز، باید ابعاد حرکت فرعونی و استکباری مستکبرین تبیین شود. بر همه تریبون‌داران و مسئولان است تا در جهاد تبیین توطئه‌ها و فتنه‌های مستکبرین به ویژه آمریکایی‌ها را روشن کنند، این را روشن کنند که چگونه با فتنه‌گری می‌خواهند در میان ملت‌ها اختلاف‌افکنی کنند و می‌خواهند به سلطه خودشان به هر نحو ممکن ادامه بدهند. اگر شما بخواهید یک طومار از جنایت پا و حق‌کشی‌ها در عالم ارائه دهید آمریکا در صدر آن قرار دارد.

رئیس‌جمهور تأکید کرد: حضور آمریکا در بیش از ۳۰۰ جنگ در جهان، انجام ۶۲ کودتا بر خلاف رأی ملت‌ها، بمباران اتمی در هیروشیما و ناکازاکی و کشته شدن میلیون‌ها انسان، مشارکت در جنگ‌هایی که پرتلفات‌ترین جنگ‌ها هستند؛ افغانستان و ویتنام جنگ‌هایی هستند که بیشترین تلفات را در جهان داشته‌اند و آمریکا نقش اول را در این جنگ‌ها و خونریزی‌ها دارد.

رئیسی ادامه داد: دخالت‌های نظامی آمریکا در کشورها به نام مبارزه با تروریست و آزاد کردن ملت‌ها، بنیان‌گذاری گروه‌های تکفیری مثل داعش و النصره، بنیان‌گذار و حامی گروه‌های تروریستی و کشورهای منطقه، حمایت از جریان‌های تجزیه‌طلب و تروریست، راه‌اندازی نظام‌های تحریمی علیه کشورهای مستقل به ویژه در ایران اسلامی و بسیاری از جنایت‌های دیگری است که می‌توان آن را بیان کرد.

وی با تأکید بر اینکه روحیه آمریکا استکباری و سلطه‌گری است و نمی‌خواهد در جهان حرف، رأی و سخن مردم سازگار باشد و می‌خواهد خواسته خودش عملی شود، گفت: می‌خواهد مردم مثل او بیندیشند و عمل کنند و کشورها هم گاو شیرده برای آمریکایی‌ها شوند، این خواسته نظام سلطه و آمریکایی‌ها است.

رئیس‌جمهور اضافه کرد: در میان همه این جنایت‌ها خودشان را به عنوان طرفدار آزادی و حقوق انسان هم معرفی می‌کنند؛ عجیب است، کجای جهان از شما می‌پذیرد که گروه تکفیری که به اعتراف خودتان بنیانگذار گروه داعش بودید، امروز در عالم جنایت می‌کند.

وی تصریح کرد: افغانستان را ببینید، نتیجه حضور دو دهه آمریکایی‌ها غیر از جنگ و خونریزی و جنایت، ویرانی نبوده است. ۳۵ هزار کودک معلول نتیجه جنگ آمریکایی‌ها در افغانستان است.

رئیس‌جمهور ادامه داد: اقداماتی که آن‌ها انجام داده‌اند، امروز پیش روی شما قرار دارد. نقاطی که آمریکایی‌ها حضور داشتند، هشدارهایی که همواره نسبت به حضور آمریکایی‌ها وجود دارد، فعالیت‌های تروریستی را آمریکایی‌ها با روش‌های مختلف در همه جای دنیا به نام آزادی انجام می‌دهند.

رئیسی اظهار کرد: چند ساعت قبل مطلع شدم که رئیس‌جمهور آمریکا سخنانی را شاید از روی حواس پرتی که دارد، بر زبان آورده است، شاید اولین باری بود که این سخنان پشت تریبون رسمی بیان شد، به من خبر دادند که او گفته است بنا داریم ایران را آزاد کنیم؛ به او میگویم آقای رئیس‌جمهور ایران ۴۳ سال قبل آزاد شد و مصمم است به اسارت شما در نمی‌آید و ما هرگز گاو شیرده شما نخواهیم شد.

وی با تأکید بر اینکه ملت ایران بارها این مواضع را از روی بصیرت دشمن‌شناسی و دشمن‌ستیزی اعلام کرده است، گفت: امروز دهه هشتادی‌ها و دهه نودی‌های ما هم همین را بر زبان جاری می‌کنند و همین نگاه را دارند.

رئیس‌جمهور ادامه داد: نگاه نکنید به برخی از افراد معدود گول خورده و خائن، ملت بزرگ ایران سخنش این است و بارها اعلام تأکید کرده است که جمهوری اسلامی ایران علی‌رغم تمامی تهدیدها و تحریم‌های شما امروز مسیر پیشرفت را ادامه می‌دهد.

رئیسی به محدویت‌ها و تحریم‌ها در دوران دفاع مقدس اشاره و خطاب به آمریکایی‌ها، تصریح کرد: کشوری که شما یک روز به آن سیم خاردار نمی‌دادید، امروز یکی از پیشرفته‌ترین تولیدکنندگان در صنایع پیچیده است؛

غفلت نهادهای فرهنگی، آموزش‌وپرورش و رسانه ها از مسائل فرهنگی کشور

ادامه سر مقاله...

عوامل داخلی و بعضی رسانه ها و مصاحبه ها وبرداشتهای غیرکارشناسی ومغرضانه نیز به عنوان دخیل و پادو تلاش داشتند استفاده خود را ببرند. واقعیت اینکه دو ماه پیش حزب «کومله» و «دموکرات» و همه عوامل ضدانقلاب در خارج با هم متحد شدند که قطعا وجود یک طراحی از پیش تعیین‌شده در آن بسیار مهم است. به نوعی این اعتراض‌ها در خارج طراحی و در داخل پیش برده می‌شود.

یکی از دلایلی که می توانست دراین آشوب توسط استکبار با معاندین ایجادشود موضوع مذاکرات برجام بود وقتی ایران در مساله برجام آن امتیازی را که مورد انتظار غربی‌ها بود به آن‌ها نداد، غربی‌ها وارد طرح و نقشه دوم شدند. در واقع از آنجا که «جو بایدن» در انتخابات قبلی اعلام کرده بود به برجام باز می‌گردد و نتوانست، برای او بسیار وجهه بدی پیدا کرد. به ویژه این‌که برای انتخابات بعدی با مشکل جدی مواجه است و حزب دموکرات آمریکا از این نظر با چالش مهمی در عرصه عمومی درگیر خواهد شد.

نکته دیگر تمایل ایران به شرق و بستن قرارداد با چین و روسیه است. ایران همواره به عنوان یک کشاور محوری در نظام جهانی مطرح است بنابراین هر کشوری که با ما وارد معاهده شود کفه ترازو به نفع او خواهد شد. از این نظر هم جبهه غرب به شدت با این مساله مشکل دارد. بنابراین غربی‌ها برای گرفتن امتیاز به سمت ایجاد اغتشاش‌های داخلی ایران رفتند.

نکته دیگر هم اینکه، ایران به عنوان محور مقاومت شناخته می‌شود. اگر ایران به عنوان راس محور مقاومت با مشکل روبرو شده و بی‌ثبات شود، محور مقاومت در سوریه، لبنان، یمن، فلسطین و ... هم تحت تاثیر قرار می‌گیرد. لذا بی‌ثبات کردن ایران از این نظر هم برای غرب از اهمیت خاصی برخوردار است.

بحث بعدی نیز مساله تامین انرژی برای اروپاست که اکنون با مشکلات زیادی روبرو هستند. بدین ترتیب اروپا برای دستیابی به اهدافش در بحث تامین انرژی، برنامه‌ای را برای راه‌اندازی اغتشاش‌های داخلی در ایران به راه انداخت. در واقع غربی‌ها جنگ تمام عیاری را در نظام بین‌الملل با ابزار رسانه به راه انداختند و در پسِ آن به دنبال اهداف خود هستند. اگر معترضان در سال ۸۸ اهداف سیاسی و در سال‌های ۹۶ و ۹۸ به دنبال اهداف اقتصادی بودند، اکنون به دنبال اهداف اجتماعی هستند که به سراغ دانشگاه‌ها و جوانان رفتند.

موضوع دیگری که بایدبه آن توجه داشت ، فضای مجازیست که بحث فضای مجازی بسیار مهم است. پلتفرم‌هایی مانند واتساپ، اینستاگرام و ... در اینترنت و شبکه‌هایی مانند منو تو، بی‌بی‌سی، ایران‌اینترنشنال و ... در فضای ماهواره از جمله ابزارهایی است که دشمنان ما از طریق آن شبکه‌سازی‌های خود را انجام می‌دهند.

علت دیگر آن عملکرددولت سیزدهم است واز وقتی دولت سیزدهم روی کار آمده، اقدامات بسیار خوبی انجام داده و بدون برجام و FATF قصد اداره کشور را دارد. مسیر رشد و توسعه در کشور ایجاد شده که این امر به ضرر و زیان غربی‌هاست

وکشور در مسیر ریل‌گذاری‌شده قرار گرفته و کریدور شمال به جنوب و شرق و غرب در حال راه افتادن است و لذا یک حرکت جدیدی در ایران شکل گرفته که تا پیش از آن وجود نداشت. همه این موارد موجب شده تا غرب احساس خطر کند.

اما غفلت از آموزش‌وپرورش و نهادها ی فرهنگی از انجا شروع شدکه در دوره اصلاحات معاونت پرورشی را حذف و دانش‌آموزان را در مدارس فقط برای امتحان کنکور آماده کردیم. دانشگاهها ی تربیت معلم راتعطیل کردند و فقط به آموزش وآزمون کنکورتوجه شد وتربیت را رهاکردند و تربیت بین نسلی با دنیای جدید فراموش شد و آموزش و تربیت بسیار مهم است. آموزش می‌دهیم اما تربیت نمی‌کنیم.وهیچ برنامه‌ای برای آینده‌نگری نداشتیم ونداریم و اصولا وقتی بحران پیش می‌آید تازه به فکر می‌افتیم. نهادهای ۲۶گانه فرهنگی برای پیشگیری و برخورد هیچ‌کدام به صورت جدی وارد نشدند. بنابراین مساله را حل نکردیم و برای حل مساله فرهنگی، کار جدی فرهنگی انجام نداده و ذهنیت افراد را هم‌راستا با نظام و انقلاب نکردیم. نکته مهم وپایانی ، راه‌اندازی کرسی‌های آزاداندیشی است که باید در یک محیط آرام و فرهنگی جدی گرفته شود. این چیزی است که در صحبت‌های مقام معظم رهبری هم به آن اشاره شده است تا حرف جوانان شنیده شود. به نظر می‌رسد این موارد انتقادی پیش از رسیدن به اعتراض‌ها باید مورد بررسی قرار بگیرند تا از بروز هرگونه اغتشاش جلوگیری شود. دراین راستا جهاد تبیین و بیان پیشرفتها ودستاوردهای انقلاب هم عملی نشد باید عملکرد و کارآمدی نظام به مردم نشان داده شود تا آنها هم بدانند که نظام به فکر آن‌ها و برطرف‌کردن نیازهای آنان است.تا تاثیرپذیری از رسانه ها و تبلیغات شبکه های ماهواره ای و اینترنتی و... بلااثر گردد.

بسوی نور

تفسیر سوره نساء -قسمت ۴۴۱

ادامه آیه ۲۴ سوره نساء:

۱۹- آیا ازدواج موقت موجب افزایش افراد بی سرپرست در جامعه می شود؟

در جوامعی که بی بند و باری جنسی حکم فرما است، فرزندان نامشروع از نظر قانونی نه به پدر و نه به مادر وابسته نیستند، در حالی که فرزندان ازدواج موقت کمترین و کوچک ترین تفاوتی با فرزندان ازدواج دائم، حتی در میراث و سایر حقوق اجتماعی ندارند. گویا عدم توجه به این حقیقت سرچشمه اشکال فوق شده است.

۲۰- تکلیف فرزندان متعه چیست؟

فرزندان همسری که متعه شده با همسر دائم در حقوق، ارث و امثال آن هیچ فرقی ندارند.

در حدیثی که حتی فخر رازی ذیل آیه آورده است می خوانیم : «اگر جلوی متعه گرفته نمی شد، هیچ کس جز افراد شقاوتمند زنا نمی کردند.»

۲۱- چرا پرداخت مهریه لازم و واجب است؟

«اگر طرفین عقد، با رضایت خود مقدار مهر را بعداً کم و زیاد کنند مانعی ندارد.» بنابراین مهر یک نوع بدهکاری است که با رضایت طرفین قابل تغییر است. در این موضوع تفاوتی میان عقد موقت و دائم نیست. اگر چه آیه همانطور که مشروحا گفتیم درباره ازدواج موقت بحث می کند

آیه ۲۵ سوره نساء:

و هر کس از شما از نظر مالی نمی تواند زنان (آزاد) پاکدامن با ایمان را به همسری (خود) در آورد پس با دختران جوانسال با ایمان شما که مالک آنها هستید (ازدواج کند) و خدا به ایمان شما داناتر است (همه) از یکدیگرید پس آنان را با اجازه خانواده شان به همسری (خود) در آورید و مهرشان را به طور پسندیده به آنان بدهید (به شرط آنکه) پاکدامن باشند نه زناکار و دوست گیران پنهانی نباشند پس چون به ازدواج (شما) در آمدند اگر مرتکب فحشا شدند، پس بر آنان نیمی از عذاب (= مجازات) زنان آزاد است این (پیشنهاد زناشویی با کنیزان) برای کسی از شماست که از آلایش گناه بیم دارد و صبر کردن برای شما بهتر است و خداوند آمرزنده و مهربان است.

۱- آیا ازدواج با کنیزان صحیح است؟

نخست می گوید کسانی که قدرت ندارند که با زنان آزاد، ازدواج کنند می توانند با کنیزانی ازدواج نمایند که مهر و سایر مخارج آنها معمولا سبک تر و سهل تر است.

البته منظور از ازدواج با کنیزان این نیست که صاحب کنیز با کنیز ازدواج کند، بلکه با شرایط خاصی که در کتب فقهی ذکر شده می تواند همانند همسر با او رفتار نماید. بنابراین منظور ازدواج افراد غیر مالک با کنیز است.

۲- منظور از تعبیر «مؤمنات» چیست؟

ضمنا از تعبیر به «مومنات» استفاده می شود که باید حتما کنیز مسلمان باشد تا بتوان با او ازدواج کرد. بنابراین با کنیزان اهل کتاب ازدواج صحیح‌نیست.

۳- چرا در آیه شریفه از کنیزان تعبیر به «فتیات » کرده است؟

جالب اینکه قرآن در این آیه از کنیزان تعبیر به «فتیات» کرده است که جمع «فتات» می باشد و معمولا این تعبیر آمیخته با احترام خاصی در مورد زنان است و غالباً در مورد دختران جوان به کار می رود.

۴- منظور جمله «والله اعلم بایمانکم» چیست؟

این جمله می گوید شما برای تشخیص ایمان آنها مامور به ظاهر اظهارات آنان هستید. اما درباره باطن و اسرار درونی آنان «خداوند به ایمان و عقیده شما آگاه تر است.»

۵-منظور از تعبیر «بعضکم من بعض» چیست؟

از آنجا که بعضی در مورد ازدواج با کنیزان کراهت داشتند، قرآن می گوید شما همه از یک پدر و مادر به وجود آمده اید «و بعضی از بعض دیگر هستید.» بنابراین نباید از ازدواج که از نظر انسانی با شما هیچگونه تفاوتی ندارند و از نظر ارزش معنوی، ارزش آنها مانند دیگران بسته به تقوی و پرهیزکاری آنان است، کراهت داشته باشید، که همه اعضا یک پیکر محسوب می شوید.

اسرار نماز

نماز نخستین و مهمترین عبادت

آفات عبادت:

شیطان ، این دشمن قسم خورده و دیرینه انسان ، که همواره در کمین انسان است تا عبادت هایش را تباه و بی نتیجه سازد، از این راه ها برای فاسد کردن و باطل نمودن عبادات ما وارد می شود:

۱- ریا

کسی که نه برای خدا، بلکه برای جلب نظر مردم یا رسیدن به موقعیّت و شهرت ، عبادت می کند، او گرفتار دام شیطان است و عباداتش به هدر می رود. این اخلال در عبادت ، توسّط شیطان حتّی گاهی پیش از عمل هم ، در نیّت پدید می آید و از قصد قربت باز می دارد.

۲- عُجب

شیطان انسان را در حین عبادت ، به خودپسندی و مهم دانستن عبادت ها می کشد، و اگر کار، با نام و برای خدا هم شروع شده باشد، در نیمه راه ، شیطان آنرا تباه می سازد و انسان را به غرور، دچار می سازد.

۳- گناه

بی شک ، گناهان ، آثار خوب عبادات را از بین می برند. کشاورزی که پس از ماهها تلاش وزحمت درراه به ثمر رساندن مزرعه وباغ ، در اثر یک غفلت ، گرفتار آتش سوزی و حریق خرمن می شود، رنجهایش هدر رفته است. گناهان، آتشی در خرمن عبادات و اعمال ما هستند که آنها را بر باد می دهند. خلاصه آنکه : شیطان ، یا جلوی ورود آب زلال را به جام دل انسان می گیرد، یا پس از پر شدن این ظرف ، آنرا آلوده و فاسد می سازد و یا زیراب آنرا کشیده ، آب ها را هدر می دهد.

امام سجاد علیه السلام در دعای مکارم الاخلاق از خداوند چنین می طلبد: الهی عَبِّدْنی لَکَ وَلا تُفْسِدْ عِبادَتی بِالْعُجْبِ...اعِزَّنی وَلاتَبْتَلیتَنی بِالکِبْرِ...

خدایا، مرا بنده خودت ساز، ولی عبادتم را با عُجب ، فاسد مگردان ، مرا عزیز کن ولی به تکبّر مبتلایم مساز.

صدقه هم که نوعی عبادت مالی است، به تعبیر قرآن ، با منّت نهادن باطل و تباه می شود.

کاشتن نهال ، وقت چندانی نمی برد، ولی به ثمر رساندن و مواظبت از سلامت آن و زدودن آفت ها دشوار است. گاهی گناهان یا حالات ناپسند روحی، همه نیکی ها را بر باد می دهد در حدیث می خوانیم : اِنَّ الْحَسَدَ یَاْکُلُ الْحَسَناتِ کَما تَاْکُلُ النّارُ الْحَطَبَ آنگونه که آتش ، هیزم را می خورد، حسد هم حسنات را می خورد.

در روایتی آمده که : عابدی مغرور و فاسقی شرمنده ، هر دو وارد مسجد شدند، فاسق ، بخاطر حالت توبه و پشیمانی، دگرگون گشت و مؤمنی صالح شد ولی عابد، به خاطر غرورش ، فاسق از کار درآمد.

راههای دوری از عجب و غرور

از آفت های بزرگ عبادت ، غرور و عُجب است .

چگونه می توان آنرا درمان کرد، یا به آن گرفتار نشد؟ توجّه به نکات زیر، حالت پیشگیری یا درمان نسبت به این آفت تباه کننده نماز و سایر عبادت ها دارد:

۱- آیا واقعاً عبادت کرده ایم ؟

گاهی انسان در جهل مرکب است و می پندارد که به عبادت خدا مشغول است در حالیکه به بیراهه می رود و کارهای خود را بیش از حدّ بها می دهد. گاهی کارهای ناپسند، در نظر انسان کار نیک جلوه می کند و ابلیس نیز در این زمینه ، فعّال است .

قرآن در آیاتی چند به این تزیین عمل سوء اشاره دارد. از جمله در این آیه ها: اَفَمَن زُیِّنَ لَهُ سُوَّءُ عَمَلِهِ فَرَءاهُ حَسَنا

والَّذینَ ضَلَّ سَعْیُهُمْ فِی الْحَیوةِ الدُّنْیا وَهُمْ یَحْسَبُونَ اَنَّهُمْ یُحْسِنُونَ صُنْعا وزُیِّنَ لَهُمْ سُوَّءُ اَعْمَلِهِمْ

۲- آیا عبادت های ما قبول شده است ؟

در بحث شرایط و نشانه های قبولی عبادت ، خواهید خواند که ارزش مهمّ عبادت ها و نماز به قبولی آنهاست و خداوند از بندگان شایسته و اهل تقوا عبادت را می پذیرد و انفاق و صدقات را قبول می کند.

انسانی که به قبولی عبادت مطمئن نیست ، چرا مغرور به آن شود؟...

۳- آیا عبادت های ما تباه نشده است ؟

برخی از گناهان است که نماز و عبادت های یک عمر را حبط و تباه می کند و افراد، از بازار عمل ، تهیدست برمی گردند. نماز و عباداتی که همراه با برخی معصیت هاست ، آیا از حبط شدن به سلامت گذشته است تا به آنها دل خوش کنیم ؟

سعید جلیلی عضو مجمع تشخیص مصلحت نظام:

گسترش روابط جمهوری اسلامی در سطح جهان دشمن را مستاصل کرده

عضو مجمع تشخیص مصلحت نظام با بیان اینکه آمریکایی‌ها از گسترش انقلاب ایران نگران شده‌اند، اظهار کرد: دشمن فکر می‌کند با وجود شکست‌های بزرگی که در جنگ‌های اقتصادی و نظامی از ملت ما خورده است، امروز می‌تواند در عرصه فرهنگ با ملت ما مبارزه کند. این از حماقت و استیصال دشمن ما ناشی می‌شود.

به گزارش خبرگزاری فارس از مشهد، سعید جلیلی عضو مجمع تشخیص مصلحت نظام در سخنرانی پیش از خطبه‌های نماز جمعه امروز مشهد در حرم مطهر رضوی، با اشاره به حضور گسترده مردم در راهپیمایی ۱۳ آبان، اظهار کرد: دشمنان درک و فهمی از قدرت نرم ایران ندارند به همین دلیل به اغفال نوجوانان و جوانان روی آورده‌اند.

وی به تصویب کاپیتولاسیون در مجلس ایران در زمان حکومت شاه به عنوان یکی از نمودهای زیاده‌خواهی‌های آمریکا اشاره کرد و افزود: در آن هنگام امام(ره) مانع از اجرایی شدن این قانون شد، لذا دشمن در چنین روزی به فکر تبعید امام(ره) افتاد و فکر می‌کرد دیگر با این کار می‌تواند به فعالیت‌های استکباری خود ادامه دهد، اما امام بزرگوار ما بذری را کاشت که ۱۴ سال بعد نهال داد و ملت ایران دعوت امام را که دعوت خدا و پیامبر(ص) بود، اجابت کرد.

عضو مجمع تشخیص مصلحت نظام با بیان اینکه دشمن برای شکست انقلاب از هیچ تلاشی فروگذاری نکرد، عنوان کرد: آمریکا و ایادی استکبار از ابتدای حرکت تاریخی امام در سال ۴۲ و پس از پیروزی انقلاب اسلامی همه تلاش خود را از جمله تبعید امام راحل (ره)، حرکت‌های تجزیه طلبانه، ترور ۱۷ هزار نفر از مردم ایران اعم از مسئولان عالی رتبه، روحانیان، ائمه جمعه و آحاد مردم، جنگ ۸ ساله ، سخت ترین عملیات نظامی و پس از آن تحریم های اقتصادی بکار بست تا این نظام اسلامی را براندازد و مردم ایران را از ادامه حرکت خود متوقف کند اما به اعتراف خود و براساس اظهارات مقامات رسمی آمریکا موفق نشده اند.

جلیلی تصریح کرد: تمام تلاش امروز دشمن بر روی استفاده از جنگ نرم به این دلیل است که نتوانسته ملت ایران را در عرصه‌های اقتصادی و سخت افزاری شکست دهد.

وی با اشاره به دشمنی آمریکا از ابتدای انقلاب تا کنون، اظهار کرد: ملت ما با اتکا به قدرت نرم و قدرت ایمانش توانست در جنگ سخت‌افزاری و اقتصادی پیروز شود. مزیت نسبی ملت ایران در این قدرت نرم است که دشمنان از فهم آن عاجزند اند.

عضو مجمع تشخیص مصلحت نظام خاطرنشان کرد: تلاش امروز دشمن جلوگیری از عدم تکرار و تکثیر نسلی همانند نسل سالهای انقلاب است که در برابر قدرتهای استکباری ایستادگی کرد و درست به همین دلیل است که امروز دشمن علاوه بر فضای مجازی توسط ۲۵۰ شبکه ماهواره‌ای در مورد ایران برنامه ریزی کرده است.

جلیلی تاکید کرد: این از توفیقات ملت ایران است که دشمن پس از چندین دهه هنوز نتوانسته است مولفه‌های اصلی قدرت ایران را بشناسد. این مولفه‌ها باعث شده است که نه تنها در داخل کشور، بلکه در هر نقطه دیگری از منطقه ملت ایران، آمریکا و اسرائیل را شکست دهد. امروز خود مقامات آمریکایی اذعان می‌کنند که باوجود هزینه ۷ هزار میلیارد دلاری در عراق، نتوانستند چیزی در این کشور به دست بیاورند.

وی بیان کرد: انقلاب اسلامی ایران فقط به اتکا سخت افزار و جنگ افزار به پیروزی نرسیده بلکه با نیروی ایمان به خدا رهبری امام راحل(ره) و رهبر فرزانه انقلاب و وحدت مردم به پیروزی دست یافته و این حرکت دشمن ستیزی و استقلال خواهی خود را با همت همه احاد به ویژه نسل دهه ۹۰ ادامه می‌دهد تا پرچم این انقلاب را به دست صاحب اصلی نظام اسلامی حضرت ولی عصر(ع) برساند.

اگهی تحدید حدود اختصاصی

چون ششدانگ یکباب خانه پلاک ۳۸۳ فرعی از ۸۳۴ اصلی واقع در بخش۲۱ کرمان مورد تقاضای حمیدحسین پور عسکری فرزند کرامت طبق رای شماره ۱۱۵۴ مورخ ۱۳۷۴/۰۹/۲۰ هیات موضوع قانون مفاد مواد اصلاحی ۱۴۷ و۱۴۸ قانون ثبت در مالکیت نامبرده قرار گرفته و آگهی نوبتی وتحدید حدود اختصاصی منتشر در متن اگهی تحدید حدود اختصاصی نام متقاضی به جای حمید اشتباها محمد قید گردیده نیاز به انتشارمجددو تحدید حدود دارد و اعمال تبصره ذیل ماده ۱۵ قانون ثبت میسر نمی باشد لذا حسب تقاضای شماره ۱۴۰۱/۳۶۱۰ مورخ ۱۴۰۱/۰۶/۳۱ ، مالک بدینوسیله آگهی تحدید حدود اختصاصی آن منتشر و عملیات تحدیدی از ساعت ۹ صبح روز ۱۴۰۱/۰۹/۱۵ در محل شروع و بعمل خواهد آمد لذا به مالک (مالکین) و صاحبان املاک مجاور رقبه مزبور اخطار میگردد در موعد مقرر در این اعلان در محل وقوع ملک حاضر و در صورت عدم مراجعه مجاورین عملیات تحدیدی با معرفی مالک یا نماینده قانونی وی وفق مقررات مواد ۱۴و۱۵ قانون و ۷۰ آئین نامه قانون ثبت انجام و اعتراض اشخاص بر حدود و حقوق ارتفاقی برابر مواد ۲۰ قانون و ۷۴ آئین نامه قانون ثبت از تاریخ تنظیم صورتمجلس تحدیدی بمدت ۳۰ روز پذیرفته شده و معترض باید ظرف مدت یکماه از تاریخ تسلیم اعتراض، دادخواست به مرجع ذیصلاح قضایی تقدیم نماید والا پس از گذشت مهلت یک ماهه و عدم تسلیم دادخواست برابر مقررات اقدام خواهد شد

تاریخ انتشار: دوشنبه ۱۴۰۱/۰۸/۱۶ شناسه آگهی ۱۴۰۵۳۴۱

حسین تقی زاده – رئیس اداره ثبت اسناد واملاک شهرستان بردسیر

آگهی مزایده اموال غیر منقول (نوبت دوم)

نظر به اینکه در پرونده اجرایی کلاسه ۰۱۰۰۲۳۴ اجرای احکام دادگستری بردسیر در نظر دارد ملک مرحوم خدارضا زارع باغابری (یک باب منزل مسکونی واقع در روستای باغابر دارای ۳۰۰/۸۳ مترمربع عرصه و ۲۱۵/۹۰ مترمربع اعیان با امتیازات آب و برق و حیاط سازی) با مشخصات اعلامی از ناحیه کارشناس منتخب Y=۳۲۶۷۴۴۷ و X= ۴۷۵۷۴۸ : GPS در حال حاضر ملک معرفی شده توسط طرفین با کاربری مسکونی مورد استفاده قرار می‌گیرد. مصالح مصرفی بصورت سنتی و متوسط سن بنا حدود چهل و پنج سال تخمین میگردد جمع کل قیمت کارشناسی ششدانگ عرصه و اعیان ملک مذکور با توجه به توضیحات فوق الذکر و وضعیت موجود آن و همچنین به صورت تخلیه، در حال حاضر به مبلغ دو میلیارد و چهارصد و پانزده میلیون (۲/۴۱۵/۰۰۰/۰۰۰)ریال برآورد گردیده است. از طریق مزایده در تاریخ ۱۴۰۱/۰۸/۲۹ (یکشنبه) ساعت ۱۲:۳۰ ظهر در محل این اجرا به فروش برساند لذا افرادی که طالب شرکت در مزایده و خرید می باشند می توانند در مدت پنج روز قبل از روز فروش جهت ملاحظه ملک به آدرس مندرج در صدر آگهی مراجعه نمایند و جهت ارائه پیشنهاد تا قبل از موعد مقرر قیمت پیشنهادی خود را به انضمام فیش بانکی دائر به واریز ده درصد مبلغ کارشناسی به این اجرا ارائه نمایند، هزینه آگهی و کلیه هزینه‌های مربوط به نقل و انتقال برعهده برنده مزایده می باشد و در صورتی که برنده ظرف مدت ده روز از تاریخ انجام مزایده نسبت به واریز مابقی مبلغ پیشنهادی اقدام ننماید مبلغ سپرده به نفع دولت ضبط خواهد شد

مدیر اجرای احکام مدنی دادگستری بردسیر _ بنی اسد / ۴۱ م الف

عوامل موثر در بهبود یادگیری (۳)

پنجمین عامل در چرخه تولید انرژی مانند چهار عامل دیگر حیاتی نیست و نبود آن حیات را تهدید نمیکند اما حضورش افزایش چشمگیر تولید انرژی در سطح بدن و افزایش دفع مواد زائد از بدن میشود وآن عامل چیزی نیست جز فعالیت بدنی و ورزش .

همچنین ورزش باعث ترشح هورمون آندروفین در سطح مغز میشود که این هورمون در بدن ایجاد نشاط و شادابی می کند باید بدانید که هر کدام از این عوامل دارای اصول و قوانینی هستند و در صورتی که شما این اصول و قوانین را رعایت کنید به آن چیزی که مورد نظرتان است یعنی نشاط، شادابی و انرژی برای درس خواندن می رسید و در ادامه هر کدام از عوامل را به تفصیل توضیح می دهیم.

تغذیه مناسب:

مهمترین عامل تولید انرژی در بدن ما می باشد و تمام اعمال و رفتار و افکار ما متاثر از غذاهایی هستند که میخوریم و باید نسبت به مهمترین ورودی بدن حساسیت داشته باشیم، مقدار نیاز بدن شما به انرژی چقدر است؟ و چه مقدار غذا در شبانه روز باید خورده شود؟ غذا ها را بر اساس میزان انرژی که درون خود دارند می سنجند و از واحدی به نام کالری استفاده می شود. اگر کمتر از نیاز بدنتان غذامیل کنید به تدریج ذخائر بدن شما تمام میشوند و بدن با کمبود انرژی مواجه میشود و طبیعی است که دراین حالت به تدریج توانایی های جسمی و ذهنی شما کاهش مییابد و شما به وضوح دچار کاهش قدرت حافظه و یادگیری و به طور کلی افت تحصیلی می شوید.

و همچنین با کاهش ذخایر بدن سیستم ایمنی بدن ضعیف شده و این افراد مستعد ابتلا به بیماری های عفونی می شوند در ابتلا به یک بیماری عفونی ساده مثل سرماخوردگی یک هفته شما را از درس خواندن دور میکند.

از طرف دیگر اگر بیشتر از حد معمول غذا میل کنید و بیش از نیاز بدنتان کالری دریافت کنید این کالری اضافه در بدن تبدیل به چربی شده و به بافت های مختلف در زیر پوست ذخیره می شود که نتیجه این کار هم اضافه وزن و چاقی است اغلب والدین بر این باورند که برای درس خواندن باید انرژی داشت وهنگام درس خواندن ومخصوصاً فصل امتحانات مقادیر زیادی از غذاهای پرکالری و پرچرب و شیرینی و شکلات و غیره را در اختیار فرزندانشان قرار داده وحتی گاهی اوقات به زور به خورد آنها می دهند و دانش آموز به دلیل درس خواندن تحرک خاصی هم ندارد پس دچاراضافه وزن و چاقی شده علاوه بر مشکلات جسمی و از دست دادن انرژی، اغلب دچار کمبود اعتماد به نفس و افسردگی نیز میشود که این موضوع مانع درس خواندن آنها می شود.

عادت های صحیح تغذیه:

اینکه هر انسان در طول شبانه روز چه مقدار کالری از طریق غذاها نیاز دارد کاملا به وضعیت خود فرد بستگی دارد مهمترین عوامل عبارتند از: جنسیت، سن و نوع استخوان بندی، میزان فعالیت روزانه، ترشحات هورمونی بدن،میزان خواب، درجه حرارت محیط و درجه حرارت بدن ، میزان متابولیسم و سوخت و ساز بدن و ...

منابع اصلی تامین انرژی در بدن هیدرات های کربن، پروتئین ها، چربی ها، انواع ویتامین و مواد معدنی می باشند که باید به طور متنوع انتخاب و میل نمایید .برای اینکه هضم و جذب مواد غذایی مصرف شده به بهترین شکل ممکن انجام بگیرد لازم است که برخی عادت ها و رفتارهای صحیح در مورد تغذیه را فرا بگیرید. ... ادامه دارد

فاطمه نادری

جدول شماره: ۵۴۹

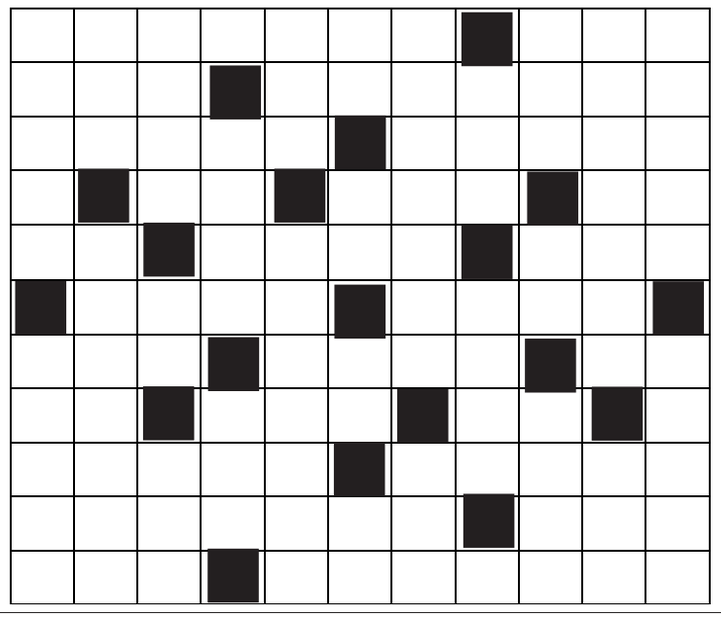

افقی: ۱ افقی: پشته بلند - مهم۲ افقی: کارگاه وسیع تولید کالا - جامه پشمینه درویشان۳ افقی: فرشته مهر و محبت - جهاد کننده در راه خدا۴ افقی: حرف انتخاب - ظرف استوانه ای شکل - پرحرفی۵ افقی: یک نیمه از نخود - از انواع نان - خشکی و قاره۶ افقی: صمغ صبر زرد - رایج در قدیم۷ افقی: باده - برتر و برجسته - از شهرهای استان تهران۸ افقی: نت پنجم موسیقی - به رخ کشیدن احسان - واحد اندازه گیری سطح۹ افقی: آسودگی و راحتی - فضای سرپوشیده در مدخل عمارت۱۰ افقی: یک چهارم ساعت - بلعیدن۱۱ افقی: ساده لوح و هالو - عاشق و شیدا

عمودی: ۱ عمودی: کامل کردن - جنگجو و رزمنده۲ عمودی: مبادله جنس - کوزه۳ عمودی: شهر بی قانون - دانه خوشبو - از آرنج تا مچ دست۴ عمودی: حیوان عسل دوست - استاندارد قدیم۵ عمودی: مطلع و آگاه - بهبودی از بیماری۶ عمودی: اشاره به دور - خبر افشاگرانه - تکیه بر پشتی - چهره۷ عمودی: واحد سنجش مقاومت الکتریکی - بالابر برقی۸ عمودی: زره و لباس ویژه جنگ - سبزی غده ای۹ عمودی: مسیر گردش سیارات - صدای شکستن چیزی - درخت آزاد۱۰ عمودی: رها و آزاد - دل آگاه و هوشیار۱۱ عمودی: سرنوشت - مربوط به هر نفر

حجاب اجباری

آیا در ایران حجاب اجباری است؟

بخش بیست و چهارم

تاریخچه حجاب (۳)

حجاب در اسلام

جواهر لعل نهرو می‌نویسد که زنان اعراب در دوران جاهلیت حجاب نداشتند و بعد از اسلام که با دو امپراطوری هم جوارشان ایران و یونان ارتباط برقرار کردند اعراب هم برای زنان شان پوشش در نظر گرفتند. در صورتی که این تعبیر اشتباه و همان طور که می‌دانیم اسلام حجاب را در قرآن برای زن تعریف کرده است.

آیاتی که در قرآن به حجاب زنان تاکید شده است آیه‌ی ۵۹ سوره‌ی احزاب و همچنین آیه‌ی ۳۱ سوره‌ی نور است.

در قرآن حجاب زن پوشش بدن و سر او به غیر از صورت و دست‌ها می‌باشد. به صورتی که برجستگی‌های بدن زن مشخص نباشد و هم چنین لباس او لباس شهرت نباشد.

حجابی که اسلام برای زن خواسته حجابی نه برای پنهان شدن زن در خانه است که از همه نوع فعالیت اجتماعی و اقتصادی بازماند؛ که از نظر اسلام تنها با حجاب است که زنان می‌توانند بدون آزار دیدن از مردان به فعالیت‌های اقتصادی بپردازند و نه حجابی است برای دور کردن مردان از زنان که مردان بتوانند مرتاض گونه و به دور از همه مواهبی که خداوند برای بندگانش خواسته زندگی کنند.

حجاب مردان

جالب است بدانید در متون تاریخی هیچ حجابی برای مردان تعریف نشده است و تنها اسلام مردان را ملزم به رعایت حجاب کرده است.

در قوانین اسلامی سر و موی مرد نیازی به پوشش ندارد و در مورد بقیه بدن هم تا جایی که معمولاً مردان می‌پوشانند باید پوشیده باشد. مثلاً از پوشیدن لباس تنگ و چسبان نهی شده‌اند.

اما مسأله‌ی مهم‌تر برای مردان نگاه آن‌هاست که باید در مواجهه با زنان آن را حفظ کنند که در این زمینه آیات و روایات بسیاری نقل شده است.

به هر حال این‌گونه که در تاریخ خوانده‌ایم چه پیش از اسلام و چه بعد از آن زنان در همه جای دنیا دارای پوشش بوده‌اند. گاهی دستخوش غیرت و یا تعصب‌های مردانه این پوشش اغراق‌آمیز شده است و سبب شده که زنان را نه تنها به حجاب امر کنند بلکه آن‌ها را در خانه هم پنهان دارند.

گاهی هم دچار تفریط بوده است و مانند زنان اعراب جاهلی سر و مو و زیورآلات خود را به نمایش می‌گذاشته‌اند و تنها پوشش آن‌ها سربندی بوده که به پشت سر می‌آویخته است.

حالا با در نظر گرفتن مبانی تاریخی و ایده‌هایی که مطرح شده و آیات قرآنی شاید راحت‌تر و با دید بازتری بتوان در مورد مسأله‌ی پوشش و حجاب نظر داد و در مورد آن تصمیم گیری کرد.

از مسائل بحث برانگیز پیرامون مسأله حجاب، چگونگی مواجهه حکومت با این امر است. به‌طور کلی از منظر فلسفه سیاسی، حکومت‌ها می‌توانند اتباعشان را ملزم به انجام یا ترک فعلی نمایند. دامنه الزامات یک حکومت نیز با قلمروی اختیارات آن برابر است. از منظر شارع مقدس نیز حاکم اسلامی از آنجا که ولایت بر مردم دارد می‌تواند بر مبنای قانون و شریعت اسلامی افراد جامعه را (چه بدان آن امر اعتقاد داشته باشند چه نداشته باشد) به عمل یا ترک آن الزام کند، چنانکه مستندات دینی شاهد درستی این مدعاست. همچنین از آنجا که مصالح جمعی اعمال فردی بر مصالح فردی رجحان دارد و نیز تأمین سعادت اخروی افراد جامعه، غایت اساسی حکومت اسلامی است. حاکم اسلامی می‌تواند فرد را ملزم به انجام تکالیف عبادی نماید. رعایت حجاب نیز از آنجا که بر هر زن و مرد مسلمان واجب است، حاکم اسلامی می‌تواند اتباعش را بر آن الزام نماید و هر آنچه فلسفه حجاب اسلامی را تبیین می‌کند، در واقع توجیه عقلانی الزام حکومت اسلامی به حجاب به شمار می‌آید

به راستی چرا استفاده از قدرت در راه تأمین سعادت دنیوی را نباید حمل بر کارهای خشونت‌آمیز کرد، ولی چنین برداشتی در راه تأمین سعادت اخروی را روا می‌داریم. چرا الزام حکومت به بستن کمربند ایمنی به هنگام رانندگی حمل بر عمل خشونت‌بار نمی‌شود؛ لیکن اگر حکومت مردم را برای تأمین سعادت اخروی به انجام تکالیف شرعی الزام کند، خشونت‌بار تلقی می‌شود. اگر الزام حکومتی برای تأمین سعادت دنیوی می‌تواند مشروع باشد، برای تأمین سعادت اخروی به طریق اولی چنین ظرفیتی را دارد. زیرا سعادت اخروی مهم‌تر از سعادت دنیوی است: «...قل متاع الدنیا قلیل و الاخرة خیر لمن اتقی...» (نساء، ۷۷

فرهنگی‌وتربیتی

نکات مهم برای تربیت فرزندان (بخش سوم)

۳۲. یک غذای به‌خصوص را به‌دفعات درست کنید

اگر فرزندتان از خوردن غذای تازه‌ای سر باز می‌زند، ناامید نشوید. شاید لازم باشد آن غذا را در دفعات بعدی شش، هشت یا حتی ده بار به او پیشنهاد دهید تا نهایتا آن را بخورد و بفهمد که آن را دوست دارد یا نه.

۳۳.از جنگ بر سر غذا اجتناب کنید

هر بچه‌ی سالمی به طور غریزی می‌داند که به چه مقدار غذا احتیاج دارد. اگر برای تمام کردن غذای داخل بشقاب مقاومت می‌کند، با او نجنگید و بدانید که از گشنگی تلف نخواهد شد.

۳۴. حداقل یک وعده‌ی غذایی را خانوادگی میل‌کنید

کنار هم در آرامش برای صَرف غذا نشستن، راه خوبی برای تقویت پیوندهای خانوادگی است. زمانی برای صحبت درباره‌ی خبرهای خوب، درباره‌ی روزی که داشته‌اید یا گفتن یک جوک خنده‌دار. این کار همچنین به بچه‌ها برای داشتن عادات تغذیه‌ی خوب کمک می‌کند.

۳۵.بگذارید فرزندتان غذا را انتخاب کند

یک بار در هفته به فرزندتان اجازه دهید غذایی که دلش می‌خواهد را انتخاب کند و همان را برایش بپزید

۳۶.فرزندانتان را به یک اندازه دوست داشته باشید

در عین اینکه به آنها به طور مساوی عشق می‌ورزید، با هر یک از آنها رفتاری منحصر به خودشان داشته باشید چرا که آنها افرادی متفاوت هستند.

۳۷.هر زمان که دل‌تان خواست به آنها بگویید دوستشان دارید

به دفعا به آنها بگویید دوستشان دارید

حتی اگر تعداد دفعات اِبراز علاقه‌ی شما به چندین مرتبه زیاد در روز برسد! به یاد داشته باشید که با کاربرد زیادی این کلمات محبت‌آمیز و در آغوش گرفتن و بوسیدن آنها کودکتان، لوس بار نخواهد آمد. این کار امکان ندارد.

۳۸. به یاد داشته باشید که شما مالک فرزندتان‌نیستید

فرزندتان تنها برای زمان مشخصی به شما سپرده شده‌اند. در این سال‌ها تمام تلاش خود را انجام دهید تا به آدم‌های خوبی تبدیل شوند. چون بعد از آن کاری از دست شما ساخته نیست.

۳۹.لحظات را مزه‌مزه کنید

بله پدرومادری، هیجان‌انگیزترین کار در دنیا است. درست است که خانه‌ی شما به‌هم ریخته می‌شود، لباس‌های چِرک بر روی هم انباشته می‌شوند و کُلی کار روی سرَتان ریخته است اما شاید همین حالا کودک‌تان خندیده باشد. از این لحظات لذت ببرید چرا که خیلی زود به انتها می‌رسند.

۴۰. برای ارتباط با نوزادتان از زبان اشاره استفاده‌کنید

اگر کودک شما هنوز قادر به حرف زدن نیست، به این معنی نیست که اصلا حرفی برای گفتن به شما ندارد. استفاده از علائم اشاره‌ایِ ساده پیش از آنکه فرزندتان بتواند حرف بزند، به شما کمک خواهد کرد تا پِی ببرید او چه احتیاجاتی دارد و حتی چطور احساس خوبی پیدا می‌کند.

۴۱. تلویزیون را در هال قرار دهید

تحقیقات مکررا این موضوع را نشان داده‌اند که بچه‌هایی که در اتاق خود تلویزیون تماشا می‌کنند وزن بیشتری دارند، کمتر می‌خوابند، نمرات کمتری در مدرسه می‌گیرند و مهارت‌های اجتماعی ضعیف‌تری دارند. به علاوه والدینی که در اتاق خواب‌شان تلویزیون دارند نیز دفعات برقراری رابطه‌ی جنسی‌شان کاهش می‌یابد.

۴۲. زمینه‌ی فعالیت بدنی فرزندتان را فراهم کنید.تحقیقات اخیر نشان می‌دهد رشد مغز بچه‌ها با میزان فعالیت بدنی آنها در ارتباط است. نوزاد خود را در طی روز، چندین‌مرتبه روی شکم قرار دهید، اجازه دهید کودک نوپای‌تان به جای استفاده از کالسکه بیشتر راه برود و برای بچه‌های بزرگ‌تر فرصت‌هایی را فراهم کنید که در آن زمان‌ها فعالیت بدنی فراوان داشته باشند.

۴۳.واکسیناسیون فرزندتان را به موقع انجام دهیدهنوز سرخک و سایر بیماری‌ها در کشورهای جهان ریشه‌کن نشده است. از انجام واکسیناسیون به موقع کودکان خود غفلت نکنید.

۱۲ میلیون و ۸۰۰ هزار جوان ایرانی در سن ازدواج و مجرد هستند

دبیر قرارگاه حمایت از خانواده و جوانی جمعیت و مدیرکل دفتر برنامه‌ریزی و توسعه اجتماعی وزارت ورزش و جوانان گفت: ۱۲ میلیون و ۸۰۰ هزار جوان ایرانی ۱۸ تا ۳۵ سال در سن ازدواج و مجرد هستند.

به گزارش خبرنگار ایرنا، حجت‌الاسلام والمسلمین مهدی متقی‌فر در نشست کارگروه حمایت از خانواده و جوانی جمعیت استان مازندران افزود: دلیل بی‌رغبتی جوانان به ازدواج از عوامل مختلفی تاثیر می پذیرد که باید با شناسایی مشکلات و رفع آن از این چالش عبور کرد.

وی با بیان این که، مهم‌ترین دلیل کاهش فرزندآوری در کشور بی رغبتی جوانان به ازدواج است، گفت: به طور حتم با ارایه بسته‌های تشویقی و فراهم کردن زیرساخت‌ها می توان جمعیت کشور را افزایش داد.

دبیر قرارگاه حمایت از خانواده و جوانی جمعیت و مدیرکل دفتر برنامه‌ریزی و توسعه اجتماعی جوانان وزارت ورزش و جوانان اضافه گفت: آمارها نشان می‌دهد که در ۱۰ سال اخیر در هیچ یک از شهرستان‌های مازندران نرخ ازدواج رشد نیافته که این امر یک چالش اساسی در بحران جمعیتی در این استان به شمار می‌رود.

حجت الاسلام والمسلمین متقی‌فر افزود: وزارت ورزش و جوانان تمام قد برای افزایش تمایل جوانان به ازدواج و فرزندآوری در تلاش است و برگزاری هشت هزار کارگاه آموزشی ازدواج در یکسال گذشته و افزایش اعتبارات مشاوره رایگان در این حوزه از ۹ به ۱۶ میلیارد تومان نمونه‌ای از این اقدامات است.

به گزارش ایرنا، واکاوی مستندات ثبت احوال در ارتباط با جمعیت سه‌میلیون و ۲۸۳ هزار و ۵۸۲ نفری مازندران براساس آخرین سرشماری نفوس و مسکن نشان می‌دهد که از سال ۱۳۹۴ تا سال ۱۴۰۰ تعداد موالید در این استان با ۳۵ درصد کاهش از ۴۶ هزار و ۴۶۶ نفر به ۳۰ هزار و ۲۰۳ نفر رسید و میزان باروری کلی هم در استان در این دوره زمانی از ۱.۵ به ۱.۲ کاهش یافت.

به اعتقاد کارشناسان کاهش قابل توجه موالید و فرزندآوری در مازندران و رسیدن نرخ رشد به ۱.۲ درصد طی یک دوره ۶ ساله در حالی است که به باور صاحبنظران میانگین نرخ باروری در کشور بیشتر از ۲ است و در واقع نرخ باروری در مازندران نصف میانگین کشوری است.

همچنین میزان باروری عمومی هم در استان در سال ۱۴۰۰ به کمتر از ۳۰ در یک‌هزار تولد برای خانم‌هایی که در سن باروری هستند، رسید در حالی که این رقم در سال ۱۳۹۰ طبق آمار ثبت احوال ۵۰ در یک‌هزار تولد بود.

آسوشیتدپرس: طنین شعارهای ضدآمریکا و اسرائیل در تهران با حضور پرشمار بانوان محجبه

یک خبرگزاری آمریکایی به برگزاری راهپیمایی «روز ملی مبارزه با استکبار جهانی» در ایران پرداخت و نوشت، در تهران مردم شعارهای ضد آمریکایی و ضد اسرائیلی سر دادند.

به گزارش گروه بین‌الملل خبرگزاری فارس، یک خبرگزاری آمریکایی روز جمعه به برگزاری راهپیمایی «روز ملی مبارزه با استکبار جهانی» در ایران پرداخت و نوشت، در تظاهرات تهران زنان چادری که شمار آن‌ها بسیار بود پرچم جمهوری اسلامی ایران را به اهتزاز در آوردند.

خبرگزاری آمریکایی «آسوشیتدپرس» در گزارش خود نوشت، ایران روز جمعه را به مناسبت سالگرد تسخیر سفارت ایالات متحده (لانه جاسوسی) در تهران در سال ۱۹۷۹ جشن گرفت.

این منبع خبری به پخش صحنه‌هایی از حضور پرشور مردم و سخنرانی آیت الله سید ابراهیم رئیسی، رئیس جمهور جمهوری اسلامی ایران از تلویزیون ایران اشاره کرد و نوشت، تلویزیون دولتی ایران به طور زنده تظاهرات‌های مختلف در سراسر کشور پخش را پخش می‌کند. در تظاهرات تهران زنان چادری که شمار آن‌ها بسیار بود پرچم جمهوری اسلامی ایران را به اهتزاز در آوردند.

این منبع خبری نوشت، تظاهرکنندگان شعارهای «مرگ بر آمریکا» و «مرگ بر اسرائیل» سر دادند.

آسوشیتدپرس در گزارش خود به سخنان روز جمعه «جو بایدن» رئیس جمهور آمریکا و اظهارات مداخله جویانه در امور داخلی ایران نیز اشاره کرد.

جو بایدن» رئیس جمهور آمریکا به حمایت از اغتشاشگران در ایران پرداخت. آمریکا و برخی متحدان این کشو از زمان آغاز اغتشاشات در ایران تلاش کرده‌اند با موضع‌گیری‌های تند فضای آشوب در ایران را از طریق تنفس مصنوعی زنده نگاه دارند.

«جو بایدن» رئیس جمهور آمریکا بامداد جمعه به وقت تهران در

گردهمایی تبلیغاتی برای «مایک لوین» نماینده دموکرات در شهر «اوشن ساید» در ایالت «کالیفرنیا» به هواداران خود گفت: «ما ایران را آزاد می کنیم.» بایدن گفت: «نگران نباشید، ما ایران را آزاد خواهیم کرد. آنها به زودی خود را آزاد خواهند کرد.» (جزئیات بیشتر)

آیت‌الله سید ابراهیم رئیسی، رئیس جمهور ایران صبح روز جمعه ۱۳ آبان در جمع مردم حاضر در راهپیمایی روز ملی مبارزه با استکبار جهانی گفت:« امروز روز مبارزه با استکبار جهانی است، استکبار یعنی خود بزرگ‌بینی و خودخواهی.»

رئیس جمهور ایران گفت: «چند ساعت قبل مطلع شدم رئیس جمهور آمریکا جمله‌ای بر زبان رانده، شاید از حواس پرتی که دارد، باشد، گفته است که ما بنا به آزاد کردن ایران داریم.»

آغاز پرداخت وام ۲۰۰ میلیونی مسکن روستایی/مشکل ضمانت "سفته زنجیره‌ای" حل شد

رئیس بنیاد مسکن انقلاب اسلامی با اشاره به حل مشکل پرداخت وام ۲۰۰ میلیون تومانی مسکن روستایی،گفت: این وام با سفته زنجیره‌ای ۳ نفره پرداخت می‌شود.

اکبر نیکزاد در گفت‌وگو با خبرنگار اقتصادی خبرگزاری تسنیم با اشاره به تطویل پرداخت وام ۲۰۰ میلیون تومانی مسکن روستایی،اظهار کرد: با پیگیری‌های انجام شده، ضمانت سفته زنجیره‌ای ۳ نفره که برای وام مذکور حذف شده بود، مجددا عملیاتی شده و روستاییان متقاضی می‌توانند وام ۲۰۰ میلیونی را با سفته دریافت کنند.

وی با بیان این‌که پرداخت وام ۲۰۰ میلیون تومانی آغاز شده در پاسخ به این پرسش که چه میزان از برنامه نوسازی مسکن روستایی عقب هستیم، افزود: محور برنامه‌های نوسازی مسکن روستایی "حمله کردن به دریافت تسهیلات ۲۰۰ میلیون تومانی" است و با حرکت انقلابی "حساب ۱۰۰ امام (ره)" به اهداف برنامه خواهیم رسید.

وی با بیان" اجازه نداده‌ایم در پرداخت تسهیلات عقب‌افتادگی داشته باشیم" توضیح داد: به مردم اعلام کردیم آقای رئیس‌جمهور به قول‌های خود عمل می‌کند، پس ساخت مسکن روستایی را با ۱۰۰ میلیون تومان شروع کنید تا نوبت به ۱۰۰ میلیون تومان بعدی برسد.

رئیس بنیاد مسکن انقلاب ادامه داد: بر این اساس مردم ساخت مساکن روستایی را شروع کردند و با ۱۰۰ میلیون تومان به مرحله سقف واحدها رسید و ساخت و ساز متوقف شد. با مصوبه دولت توقف را برطرف کرد.

نیکزاد با اشاره به این‌که ۱۹۳ هزار و ۳۴۷ واحد مسکن روستایی در حال ساخت است، گفت: سود این تسهیلات ۵ درصد است و ۱۳ درصد یارانه وام را صندوق ملی مسکن تعهد کرده و سازمان برنامه و بودجه نیز تضمین‌نامه مربوطه را به بانک مرکزی داده است.

بانک‌ها ۱۰ روز پس از تکمیل مدارک باید وام ازدواج را پرداخت کنند

بانک مرکزی در بخشنامه‌ای خطاب به شبکه بانکی بر لزوم تسریع در پرداخت تسهیلات قرض الحسنه ازدواج تاکید و اعلام کرد: بانک‌ها در اسرع وقت و پس از تکمیل مدارک توسط متقاضی، ظرف مدت حداکثر ۱۰ روزکاری نسبت به پرداخت تسهیلات ازدواج اقدام کنند.

به گزارش ایرنا از بانک مرکزی، این بانک بخشنامه‌ای خطاب به شبکه بانکی بر لزوم تسریع در پرداخت تسهیلات قرض الحسنه ازدواج تاکید کرد.

در متن بخشنامه یاد شده آمده است:

پیرو نامه شماره ۰۱/۹۰۳۵۳ مورخ ۱۲ تیر ماه ۱۴۰۱ در خصوص ابلاغ جزء (۱) بند (الف) تبصره (۱۶) قانون بودجه سال ۱۴۰۱ کل کشور موضوع پرداخت تسهیلات قرض الحسنه ازدواج، به آگاهی می‌رساند؛ مطابق با نص صریح قانون، «بانک‌ها و موسسات اعتباری مکلفند مبتنی بر اعتبارسنجی متقاضیان، حداکثر با اخذ سفته از متقاضی و یا یک ضامن معتبر به پرداخت تسهیلات اقدام کنند. عدم اجرا یا تأخیر در پرداخت تسهیلات تخلف محسوب شده و قابل پیگیری در مراجع ذی‌صلاح است.»

بدیهی است، با توجه به ضرورت اجرای قانون و اقدام درخصوص اجرای کامل سهمیه ابلاغی و کاهش تعداد متقاضیان درصف سامانه قرض‌الحسنه ازدواج، و جدیت این بانک به منظور جلوگیری از افزایش تعداد متقاضیان در صف، در صورت عدم اقدام از سوی آن بانک، تعیین شعبه افراد ثبت‌نام شده راساً از سوی بانک مرکزی مورد اقدام قرار خواهد گرفت؛ لذا، آن بانک موظف است در اسرع وقت ضمن تعیین شعبه، پذیرش و تعیین تکلیف متقاضیان در صف سامانه قرض‌الحسنه ازدواج، پس از تکمیل مدارک توسط متقاضی، ظرف مدت حداکثر ۱۰ روزکاری نسبت به پرداخت تسهیلات مزبور اقدام کند.

بر این اساس، خواهشمند است به واحدهای اجرایی ذی‌ربط دستور اکید فرمایید تا نسبت به تعیین شعبه افراد در صف و اعطای تسهیلات به متقاضیان تسریع کرده و ضمن جبران و اعطای تسهیلات بابت باقیمانده سهمیه، نسبت به رعایت سهمیه ماهانه پرداخت تسهیلات قرض الحسنه ازدواج نیز اقدام و گزارش اقدامات انجام شده را به این مدیریت کل ارسال کنند.

معاون وزیر راه: ۶۰ درصد اعتبارات ملی راهداری کرمان تخصیص یافت

معاون وزیر راه و شهرسازی و رییس سازمان راهداری و حمل و نقل جاده‌ای گفت: ۴۸۵ میلیارد تومان از ابتدای سال جاری ابلاغ اعتبار به استان کرمان داشته‌ایم که نزدیک به ۶۰ درصد از این مقدار تاکنون تخصیص یافته است.

به گزارش خبرنگار ایرنا، داریوش امانی در آیین بهره برداری از ۱۰ هزار میلیارد ریال راه روستایی و راهداری کرمان افزود: نگذارید با وجود تمام سختی ها پیمانکاران به مشکل کمبود اعتبار برخورد کند.

وی با بیان اینکه فقط ۱۷ میلیارد تومان تخصیص از ۶۰۰ میلیارد تومان اعتبارات ابلاغی استانی داشتیم اظهار داشت: اگر نمایندگان کرمان در مجلس شورای اسلامی همراهی نمی کردند امروز شاهد اجرای این پروژه نبودیم زیرا ما در پرداخت حقوق گلایمندی داشتیم چه برسد بخواهیم پروژه عمرانی اجرا کنیم.

رییس سازمان راهداری و حمل و نقل جاده ای با اشاره به بازدید از پروژه های عمرانی از شهداد - نهبندان و شهداد - گودیز که مراحل اجرایی این پروژه در حال اجرا است افزود: اکنون نزدیک ۲۰ هزار میلیارد تومان پروژه راه روستایی، حمل و نقل و راه اصلی در کشور مراحل اجرایی را می گذرانند و کرمان با توجه به قرار گرفتن در کریدور ارتباطی اصلی شمال به جنوب و شرق به غرب کشور برای ما دارای اهمیت است.

جایگاه زن دراسلام

زیباتر از حورالعین -قسمت ۲۹

ازدواج و تشکیل اجتماع خانواده(۲)

اما علاقه زوجیت بین زن و مرد از نوع علاقه به اشیاء نیست بلکه در این پیوند هر یک از زن و مرد خواهان آسایش و سعادت دیگریست و برای رسیدن هرکدام به سعادت نسبت به دیگری فداکاری و ایثارگری و گذشت دارد و از اینکه فداکاری می کند لذت می برد و افتخار می کند و مایه سرافرازی ومباهات خود می داند و زندگی در سایه علاقه و محبت و فداکاری و خواستار آسایش خاطر و سعادتمندی و خوشبختی لذت آفرین با نشاط است و آن مودت و رحمت را خداوند در فطرت آنها به ودیعت نهاده است بایستی این چنین به اثبات برسد و در جهت مستحکم نمودن پایه های اساسی زندگی مشترک ورسیدن به رستگاری و فلاح مورد استفاده قرار گیرد ، بنابراین باید مردم جامعه با تعاون و همکاری زمینه های ازدواج افراد واجد شرایط را فراهم کنند و توصیه های زیادی در احادیث نسبت به این امر مهم شده است .

امیرالمومنین (ع) می فرماید : اَفضَل الشَفاعاتِ اِنَّ تَشفَعَ بَینَ اِثنینَ فی نِکاحَ حَتی یَجمعُ اللهُ بَینَهُما

((بهترین شفاعت آن است که میان دو نفر برای ازدواج میانجیگری کنی تا این امر به سامان برسد))

و بالاخره در حدیثی از پیامبر گرامی اسلام (صلی الله علیه وآله) می فرماید : اِنَّ لَه بِکُل خُطوه خَطاها ،اَو بِکُل لمه تَکلُم بِها فی ذلِکَ عَمَل سِنه قیام لَیلَها وَصِیامَهَ نَهارها

((هرگامی که انسان در این راه ، ازدواج بردارد هر کلمه ای که بگوید ثواب یکسال عبادت در نامه عمل او نویسند .)) یکی از نعمتهای که خداوند متعال بوسیله پیوند زناشویی به انسانها ارزانی می دارد نعمت برخورداری از توسعه رزق و برکت در زندگی است چونکه غریزه جنسی نیرومندترین و سرکش ترین امیال و غرائزانسان است که نه تنها با دیگر غرائز برابری می کند و انحراف آن نیمی از ایمان و دین انسان را به خطر می اندازد . بلکه با کنترل کردن آن بوسیله ازدواج باعث توسعه رزق می گردد .

و از آنجاییکه بسیاری از مردان و زنان برای فرار از زیر بار مسئولیت الهی به بهانه های از جمله نداشتن امکانات مالی تن به ازدواج نمی دهند و در آیات قرآن صریحاً گفته شده که فقر نمی تواند مانع راه ازدواج باشد بلکه چه بسا ازدواج سبب غنا و بی نیازی است دلیل آنهم آشکار است تا انسان مجرد است احساس مسئولیت نمی کند و نیرو واستعدادهای خود را به اندازه کافی به کار نمی اندازد تا درآمدی پیدا کند و اگر بکار برد و درآمدی هم داشت در حفظ و حراست آن همت نمی گمارد .

اما بعد از ازدواج شخصیت انسانی تبدیل به شخصیت اجتماعی می شود و خود را شدیداً مسئول حفظ همسر و آبروی خانواده و تامین وسایل زندگی فرزندان خود می داند و به همین جهت تمام هوش و استعداد و امکانات خود را بکار می برد و با تلاش و پشتکار با کسب درآمد به بی نیازی میرسد . در حدیثی از امام صادق (علیه السلام) که می فرماید : الرزق مع النساء و العیال

((روزی همراه همسر و فرزند است .))

در حدیثی دیگر از پیامبر (ص) می خوانیم که روزی مردی خدمت حضرتش رسید و از تهی دستی ونیازمندی شکایت کرد پیامبر اکرم (صلی الله علیه وآله) فرمود : ((تَزَوَجَ ، فَتَزَوَجَ فَوَسَعَ لَه))

((ازدواج کن و او هم ازدواج کرد و گشایش در کار او پیدا شد .)) بدون تردید امدادهای الهی و نیروهای مرموز معنوی نیز به کمک چنین افرادی می آیند که برای انجام وظیفه انسانی و حفظ پاکی خود اقدام به ازدواج می کنند و هر فرد با ایمان باید به این وعده الهی دلگرم باشد .

اللهُ یَرزِقُ مَن یَشاءَ بِغیرِ حِساب ((خداوند هر کس را که بخواهد بی حساب روزی میدهد .))

در حدیثی از پیامبر گرامی اسلام (ص) آمده است : مَن تَرکَ التَزَوَیجَ مَخافَه العَیله فَقَد ساءَ ظَنه بالله اِنَّ اللهَ عَزَوجل یَقولُ اَنَّ یَکنوا فُقراءَ یَعنَهم اللهُ مَن فَضلَه

((کسی که ازدواج را از ترس فقر ترک کند گمان بد به خدا برده است زیرا خداوند متعال می فرماید : اگر آنها فقیر باشند خداوند آنها را از فضل خود بی نیاز می سازد .))

سلامت و تربیت کودک (۲)
آموزش سواد رسانه‌ای به کودکان

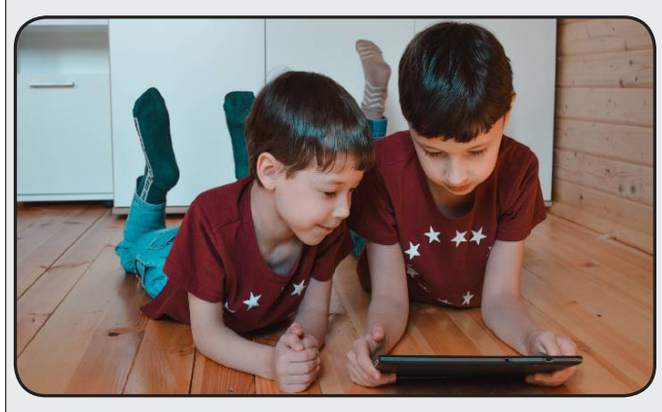

۳. آشنایی با دیدگاه‌های مختلف

توانایی تشخیص اینکه هرکس دیدگاه خودش را دارد، بر اثر آموزش سواد رسانه ای ایجاد می‌شود. بچه‌ها با یادگرفتن این موضوع می‌فهمند که اشکالی ندارد اگر نظر افراد با هم فرق داشته باشد. آنها یاد می‌گیرند در مواجهه با نظرات مخالف باید به دیگران احترام بگذارند، حتی اگر با آنها موافق نباشند.

۴. تبدیل شدن به مخاطبی باهوش

آموزش سواد رسانه‌ای به کودکان یادشان می‌دهد که به چه چیزهایی اعتماد کنند. سواد رسانه‌ای به کودکان کمک می‌کند پیام‌های تبلیغاتی را شناسایی و ارزیابی کنند. سپس می‌توانند هر چیزی را که می‌بینند یا می‌شنوند بررسی کرده و درباره آن درست تصمیم بگیرند.

۵. گرفتن تصمیمات آگاهانه

زمانی که بچه‌ها یاد گرفتند مخاطب نکته‌سنج رسانه‌ها باشند، می‌توانند درباره هر موضوعی تحقیق کنند و نظر بدهند. همچنین می‌توانند از اطلاعاتی که به دست آورده‌اند برای تصمیم‌گیری درست، حل مشکلات و ابراز نظرات خود استفاده کنند. این‌گونه متوجه می‌شوند باید کاری را انجام بدهند که واقعا به آن اعتقاد دارند و در واقع اعمال و رفتارشان با آگاهی کامل خواهد بود.

۶. مسئولیت‌پذیری رسانه‌ای

پیام‌های متنی، ویدئوها و مطالب شبکه‌های اجتماعی همگی بر مخاطبان خود تأثیر می‌گذارند. کودکان با آگاهی از سواد رسانه‌ای، متوجه این موضوع می‌شوند. پس نقش خود در شبکه‌های اجتماعی را درک خواهند کرد. یعنی می‌فهمند که اگر در شبکه‌ای اجتماعی مطلبی می‌فرستند، با آن مطلب روی بقیه تأثیر می‌گذارند. در نتیجه هر مطلب نامعتبری را منتشر نمی‌کنند.

چطور سواد رسانه‌ای را به کودکان بیاموزیم؟

آموزش سواد رسانه ای به کودکان دشواری و پیچیدگی‌های خاص خود را دارد، اما ارزشش را هم دارد. چطور به بچه‌ها یاد بدهیم مخاطب نکته‌سنج رسانه‌ها باشند؟ کافی است به نکاتی توجه کنید که در ادامه خواهیم گفت.

۱. آموزش را زمانی شروع کنید که بچه‌ها کوچک‌تر هستند

بیشتر مردم تصور می‌کنند آموزش سواد رسانه‌ای به کودکان مربوط به زمانی است که آنها اواخر دوره دبستان هستند، اما این‌طور نیست. کارشناسان رسانه معتقدند سواد رسانه‌ای را باید خیلی زودتر از اینها به بچه‌ها آموزش داد چراکه بچه‌ها در سنین پایین‌تر در معرض رسانه‌های مختلف قرار می‌گیرند. حتی برخی از پژوهش‌ها حاکی از این است که امروزه کودکان قبل از ۵سالگی استفاده از تلفن‌های همراه هوشمند را یاد می‌گیرند.

۲. آموزش سواد رسانه ای را از اصول اولیه شروع کنید

آموزش شناخت مرز میان واقعیت و خیال یکی از اصول اولیه است. مثلا والدین می‌توانند به بچه‌های کوچک‌تر خود توضیح بدهند افرادی که در آگهی‌های بازرگانی حضور دارند واقعا آن‌طوری نیستند و فقط نقش بازی می‌کنند. شاید مدتی طول بکشد، اما در نهایت بچه‌ها یاد می‌گیرند که هر چیزی در رسانه می‌بینند لزوما واقعی نیست.

وقتی بزرگ‌تر شوند هم کم‌کم متوجه می‌شوند که مردم هر چیزی را در زندگی‌شان اتفاق می‌افتد در شبکه‌های اجتماعی منتشر نمی‌کنند. در واقع همه تلاش می‌کنند که اتفاقات خوب زندگی‌شان را در شبکه‌های اجتماعی به اشتراک بگذارند. در نتیجه بچه‌ها می‌فهمند که بقیه هم مثل خودشان هستند و همه مردم با مشکلات دست‌وپنجه نرم می‌کنند.

۳. دنبال لحظاتی باشید که آموزش مؤثرتر است

حواستان به موضوعات روزمره باشد چراکه می‌توانند شروع گفت‌وگو با بچه‌ها درباره رسانه باشند. مثلا اگر در شبکه‌ای اجتماعی اطلاعات نادرستی مشاهده کردید، با فرزندتان راجع به آن صحبت و بعد با مشارکت او درباره آن موضوع تحقیق کنید. بچه‌ها را به این فکر بیندازید که ممکن است تیترهای خبری فریبنده باشند و گاهی فقط برای جلب‌توجه مخاطب نوشته می‌شوند. همچنین به آنها کمک کنید قبل از آنکه چیزی را در شبکه‌های اجتماعی به اشتراک بگذارند، آن را دقیق بررسی کنند. با بچه‌ها درباره اینکه انتشار مطلبی در شبکه‌های اجتماعی چه معنایی دارد، صحبت کنید. اجازه بدهید یاد بگیرند به جنبه‌ها مختلف فعالیت‌های آنلاین خود فکر کرد

۴. همراه کودکان مخاطب رسانه‌ها شوید

تقریبا همه والدین می‌دانند که کتاب‌خوانی با فرزندان چه اهمیتی دارد. با آنها درباره تصاویر کتاب صحبت می‌کنند، کلمات کتاب را با هم می‌خوانند و درباره داستان آن نظر می‌دهند. درباره رسانه‌های دیگر، به‌ویژه رسانه‌های دیجیتال، هم همین‌طور باشید.

به‌جای آنکه تبلت را به کودکتان بدهید تا با آن سرگرم شود، با او درباره آنچه در آن می‌بینند و انجام می‌دهد صحبت کنید. حتی می‌توانید از او بخواهید به شما بازی کامپیوتری محبوبش را یاد بدهد یا توضیح بدهد در ویدئویی که می‌بینند چه خبر است. بسیاری از مواقع، والدین برای استفاده کودکان از وسایل الکترونیکی قانون می‌گذارند، اما نمی‌دانند بچه‌هایشان چه می‌بینند یا چه کاری انجام می‌دهند. به‌جای قانون‌گذاشتن، با آنها همراه شوید و از آنچه می‌توانید درباره آنها بفهمید شگفت‌زده شوید.

نائب رئیس کمیسیون اقتصادی مجلس شورای اسلامی تأکید کرد:

آحاد ملت ایران خواستار امنیت و آرامش هستند/ لزوم برخورد قاطع شورای عالی امنیت ملی با برهم زنندگان امنیت

شهباز حسن پور گفت: از دبیرخانه شورای عالی امنیت ملی خواستاریم که هر چه سریعتر، تصمیم اتخاذ کنند که افراد و دشمنان قسم خورده نظام مقدس جمهوری اسلامی ایران نتوانند از طریق مرزها به منظور بر هم زدن امنیت و آرامش کشور، وارد کشور شوند.

شهباز حسن پور در گفتگو با راه آرمان؛ با تأکید بر اینکه از شورای عالی امنیت ملی انتظار برقراری نظم و امنیت را داریم، گفت: چنانچه خدایی ناخواسته ما که یکی از امن ترین کشورهای منطقه بوده و هستیم، به دلیل پیشرفت هایی که در ماه های اخیر نتیجه تلاش و همدلی، دولت، مجلس و قوه قضائیه بوده است، این موفقیت ها برای دشمن بسیار سخت و زیان بار است و به همین علت سعی کرده است که امنیت کشور ما را خدشه دار کند و عوامل خود را از سراسر منطقه برای ناامنی به مرزهای ما گسیل کرده است.

نماینده مردم سیرجان و بردسیر در مجلس شورای اسلامی ادامه داد: امروز همه مردم، تمامی اقوام، گروه ها و جناح ها یکپارچه و متحد خواستار آرامش و امنیت هستند، اگر به امنیت ما لطمه بخورد، قطعا در مسائل اقتصادی و ارائه خدمت بی منت به مردم تأثیر گذار خواهد بود و هیچ ایرانی نیست که امروز خواستار برقراری نظم و امنیت و آرامش در کشور نباشد؛

چرا که در سایه امنیت و آرامش است که همه می توانند از رفاه نسبی برخوردار باشند، در صورتی که امنیت و آرامش به هم برخورد قطعا باعث یأس و ناامیدی خواهد شد.

نائب رئیس کمیسیون اقتصادی مجلس شورای اسلامی بیان کرد: امیدوار هستم هر چه سریعتر نظم و آرامشی که همواره در کشور حاکم بوده و است، بیش از گذشته در سطح کشور برقرار باشد و همه آحاد مردم به ویژه دانشگاهیان، فرهنگیان، فرهیختگان و همه کسانی که می توانند در جهت نظم و امنیت موثر باشند، همراهی کنند تا شاهد پیشرفت و شکوفایی هر چه بیشتر در زمینه های مختلف اقتصادی، اجتماعی، سیاسی، فرهنگی و نظامی در منطقه باشیم.

رئیس فراکسیون اصناف مجلس شورای اسلامی ابراز کرد: از دبیرخانه شورای عالی امنیت ملی خواستاریم که هر چه سریعتر، تصمیم اتخاذ کنند که افراد و دشمنان قسم خورده نظام مقدس جمهوری اسلامی ایران نتوانند از طریق مرزها به منظور بر هم زدن امنیت و آرامش کشور، وارد کشور شوند؛ چرا که اخباری داریم که برخی از سلاح های تولید شده کشورهای استکباری همچون آمریکا، اخیرا در مرزهای کشور کشف و ضبط شده است.

یک ریال نیاز مالی از بانک‌ها نداریم، بیان کرد: شرکت ملی مس ۲۸ هزار نفر نیرو دارد که از بهترین نیروهای انسانی کشور هستند و تجربه و تخصص خوبی در غرب آسیا دارند که قاطبه آنها از استان کرمان است. وسه معدن بزرگ مس در کشور داریم که استخراج مس از آنها صورت می‌گیرد و بنا داریم سرعت استخراجی بیشتر شود.

واگذاری طرح‌های تحقیق و توسعه شرکت‌های صنعتی و معدنی به شرکت‌های دانش‌بنیان

استاندار کرمان گفت: ظرفیت علمی و دانشگاهی استان خوب است و طرح‌های تحقیق و توسعه شرکت‌های صنعتی و معدنی به شرکت‌های دانش‌بنیان داخل استان کرمان واگذار شود.

به گزارش خبرگزاری تسنیم از کرمان، محمدمهدی فداکار در چهارمین جلسه شورای راهبری فناوری و تولید دانش‌بنیان استان کرمان در سال جاری که در محل سالن شهید مرتضوی استانداری برگزار شد، اظهار داشت: کارهای خوبی برای توسعه فناوری در استان آغاز شده است.

وی با بیان اینکه حتماً به توسعه بیشتر فناوری در استان کمک خواهیم کرد، گفت: جلسات توسعه دانش‌بنیان به صورت هفتگی در استان برگزار و مشکلات این حوزه پیگیری شود.

استاندار کرمان با اشاره به اینکه طرح‌های ارائه شده در حوزه دانش بنیان، بیان کرد: این طرح‌ها باید هر چه سریع‌تر پیگیری شود که به مرحله قرارداد برسد.

وی با بیان اینکه ضمانت نامه‌های صندوق پژوهش باید توسط بانک‌ها به‌عنوان تضامین بانکی قبول شود، گفت: اگر بانکی این ضمانت‌نامه‌ها را قبول نمی‌کند حتماً اطلاع داده شود تا با آنها برخورد کنیم، چرا که مصوبه هیئت دولت است.

فداکار با اشاره به اینکه طرح‌های تحقیق و توسعه شرکت‌های صنعتی و معدنی به شرکت‌های دانش‌بنیان داخل استان کرمان واگذار شود، افزود: ظرفیت علمی و دانشگاهی استان کرمان

خوب است.

وی بیان کرد: متاسفانه عدم استفاده از توان دانشگاه‌ها و شرکت‌های دانش‌بنیان استان باعث شده که جوانان کرمانی در تهران شرکت‌هایی را تاسیس کرده و از استان کرمان مهاجرت کنند.

چهار هزار و ۶۰۰ معدن بلوکه در کرمان و لزوم جبران واقعی خسارات فعالیت معادن

آن‌طور که رییس صمت کرمان آمار می‌دهد بیش از نیمی از معادنِ به ثبت رسیده استان بلوکه و غیرفعالند؛ این درحالی است که پرداخت خسارت‌های ناشی از فعالیت معادن نیز مورد بحث و چانه‌زنی قرار دارد.

به گزارش خبرنگار ایرنا سومین نشست شورای معادن استان کرمان به عنوان بهشت معادن ایران طی سال جاری در محل استانداری کرمان درحالی برگزار که گفته شد از هفت هزار و ۲۰۰ محدوده معدنی به ثبت رسیده در استان افزون بر چهار هزار و ۶۰۰ معدن بلوکه و حبس شده است.

براساس آمارها تقریبا همه معادن مس موجود در استان بلوکه شده اند؛ یعنی فرد یا نهادهایی مجوز بهره برداری آنها را طی سال های اخیر گرفته اند و آنها را به حال خود رها کرده اند؛ حالا یا توان مالی یا فنی برای بهره برداری نداشته اند و حالا براساس قوانین موجود نیز، امکان برگزاری مزایده این دسته از معادن یا سخت یا نشدنی است.

البته مسئولان صمت معتقدند که باید در ارائه مجوزهای جدید طوری عمل کرد که این مشکل پیش نیاید، به طور مثال پیشنهاد اینکه ابتدا فرد توان خود را در اکتشاف نشان دهد تا بتواند مجوز بهره برداری بگیرد که این پیشنهادها نیز نیازمند بررسی و چکش کاری بیشتر است.

بحث بر سر معادن بلوکه از جمله مباحث این نشست بود و نحوه جبران خسارت های ناشی از فعالیت معادن به سایر دستگاه های متولی مانند راهداری یا محیط زیست نیز از جمله دیگر موارد بود که استاندار کرمان تاکید کرد میزان تعیین شده برای پرداخت این نوع خسارت ها نیز باید براساس شهرستان محل فعالیت معادن و در همان نقاطی که خسارت ها رخ داده باشد.

آگهی مزایده اموال غیر منقول (نوبت اول)

نظر به اینکه در پرونده اجرایی کلاسه ۰۰۰۰۴۳۹ اجرای احکام دادگستری بردسیر در نظر دارد سهم الارث آقای علیرضا گرکانی نژاد از یک واحد منزل مسکونی به آدرس شهر بردسیر شرق کارخانه قند خیابان سردار شهید برومند کوچه پارسا تحت پلاک ۳۵۶۹ اصلی بخش ۲۰ کرمان جز اراضی مزرعه عباس آباد عرصه ملک به صورت مشاع ۴ دانگ از ۸ دانگ وقف و جزء موقوفه عباس آباد بهادری بردسیری و تصرف شده توسط مرحوم احمد گرکانی نژاد فرزند محمد و در حال حاضر عرصه و اعیان در تصرف همسر مرحوم مذکور می باشد اعیانی ملک به صورت ساختمان قدیمی است و بنا به اظهار همسر مرحوم و مشاهدات حدود ۱۶ سال پیش سقف گنبدی تخریب و سقف طاق ضربی روی همان دیوارهای قدیمی اجرا شده است ملک فاقد هر گونه سند مالکیت و صرفا برای عرصه آن در مورخ ۹۰/۲/۱۱ سند اجاره با اداره اوقاف تنظیم شده است و تا تاریخ ۱۳۹۵/۰۱/۰۲ اعتبار داشته و در حال حاضر اعتبار آن به اتمام رسیده است اعیانی فاقد پروانه ساختمانی و گواهی استحکام بنا و پایان کار از سوی شهرداری است و طبق مشاهده به عمل آمده ساختمان فاقد سیستم سازه ای برای مقابله با نیروهای جانبی از جمله زلزله می باشد و سایر اجزای ساختمان نیز قدیمی است، دیوارها آجری سقف طاق ضربی با آجر معمولی کف سازی ها موزائیک معمولی طرح قدیم دیوار آشپزخانه و هال تا ارتفاع ۲/۵ متر و ۱/۵ متر کاشی معمولی طرح قدیم کابینت فلزی، دیوارها و سقف بالایه زیر خاک گچ و لایه رویه گچ، محوطه موزائیک، دارای امتیازات آب و برق و گاز می باشد عرصه مشاعی وقفی به مساحت ۷۵/۲۸۸ مترمربع مبلغ ۶,۹۳۰,۰۰۰,۰۰۰ (شش میلیارد و نهصد و سی میلیون) ریال و مجموعه اعیانی و محوطه حصار ۴,۰۰۰,۰۰۰,۰۰۰ (چهار میلیارد) ریال و امتیازات آب و برق و گاز و تلفن جمعا ۴۰۰,۰۰۰,۰۰۰ (چهارصد میلیون) ریال و جمع کل ۱۱,۳۳۰,۰۰۰,۰۰۰ (یازده میلیارد و سیصد و سی میلیون) ریال برآورد می گردد. در حال حاضر عرصه تصرفی به صورت مشاعی وقفی بوده و مراجعه به اداره اوقاف برای تمدید سند اجاره و پرداخت معوقات ضرورت دارد طبق اعلام اداره اوقاف عرصه قابل افراز نیست با در نظر گرفتن یک هشتم سهم همسر مرحوم، سهم الارث آقای علیرضا گرکانی نژاد به میزان ۳۳/۳۳ درصد ارزش کارشناسی (پس از کسر یک هشتم) مبلغ ۳,۳۰۴,۵۸۳,۳۳۳ (سه میلیارد و سیصد و چهار میلیون و پانصد و هشتاد و سه هزار و سیصد و سی و سه) ریال برآورد قیمت گردیده است. از طریق مزایده در تاریخ ۱۴۰۱/۰۸/۲۹ (یکشنبه) ساعت ۱۲ ظهر در محل این اجرا به فروش برساند لذا افرادی که طالب شرکت در مزایده و خرید می باشند می توانند در مدت پنج روز قبل از روز فروش جهت ملاحظه ملک به آدرس مندرج در صدر آگهی مراجعه نمایند و جهت ارائه پیشنهاد تا قبل از مزایده قیمت پیشنهادی خود را به انضمام فیش بانکی دائر به واریز ده درصد مبلغ کارشناسی به این اجرا ارائه نمایند، هزینه آگهی و کلیه هزینه‌های مربوط به نقل و انتقال برعهده برنده مزایده می باشد و در صورتی که برنده ظرف مدت ده روز از تاریخ انجام مزایده نسبت به واریز مابقی مبلغ پیشنهادی اقدام ننماید مبلغ سپرده به نفع دولت ضبط خواهد شد به درخواست هایی که حین و بعد از مزایده ارائه شوند ترتیب اثر داده نخواهد شد.

مدیر اجرای احکام مدنی دادگستری بردسیر - بنی اسد / ۴۰ م الف

مکتب حاج قاسم

درس بیست و دوم

معبود من، عشق من و معشوق من، دوستت دارم!

فرازی از وصیت‌نامه حاج قاسم سلیمانی

چگونه ممکن (است) کسی که چهل سال بر درت ایستاده است را نپذیری؟ خالق من، محبوب من، عاشق من که پیوسته از تو خواستم سراسر وجودم را مملوء از عشق به خودت کنی، مرا در فراق خود بسوزان و بمیران!

عزیزم! من از بی قراری و رسوایی جاماندگی، سر به بیابان ها گذارده ام، من به امیدی از این شهر به آن شهر و از این صحرا به آن صحرا در زمستان و تابستان می روم!

کریم، حبیب، به کرمت دل بسته ام، تو خود می دانی دوستت دارم! خوب می دانی جز تو را نمی خواهم. مرا به خودت متصل کن!

خدایا وحشت همه وجودم را فرا گرفته است!

من قادر به مهار نفس خود نیستم، رسوایم نکن!

مرا به حرمت کسانی که حرمتشان را بر خودت واجب کرده ای، قبل از شکستن حریمی که حرم آن ها را خدشه دار می کند، مرا به قافله ای که به سویت آمدند، متصل کن!

معبود من، عشق من و معشوق من، دوستت دارم!

بارها تو را دیدم و حس کردم، نمی توانم از تو جدا بمانم!

بس است، بس، مرا بپذیر، اما آن چنان که شایسته توباشم!

ای خدای عزیز و خالق حکیم و بی همتا! دستم خالی است و کوله پشتی سفرم خالی، من بدون برگ و توشه ای به امید ضیافت عفو و کرم تو می آیم. من توشه ای برنگرفته ام، چون فقیر (را) در نزد کریم چه حاجتی است به توشه و برگ؟!

سارق، چارقم پر است از امید به تو و فضل و کرم تو، همراه خود دو چشم بسته آورده ام که ثروت آن در کنار همه ناپاکی ها، یک ذخیره ارزشمند دارد.

و آن گوهر اشک بر حسین فاطمه (ع) است، گوهر اشک بر اهل بیت علیهم السلام است، گوهر اشک بر دفاع از مظلوم، یتیم، دفاع از محصور مظلوم در چنگ ظالم.

خداوندا! در دستان من چیزی نیست، نه برای عرضه (چیزی دارند) و نه قدرت دفاع دارند، اما در دستانم چیزی را ذخیره کرده ام که به این ذخیره امید دارم و آن روان بودن پیوسته به سمت تو است. وقتی آن ها را به سمتت بلند کردم، وقتی آن ها را برایت بر زمین و زانو گذاردم، وقتی سلاح را برای دفاع از دیدنت به دست گرفتم، این ها ثروت دست من است که امید دارم قبول کرده باشی.

خداوندا! پاهایم سست است، رمق ندارد. جرأت عبور از پلی که از جهنم عبور می کند ندارد. من در پل عادی هم پاهایم می لرزد، وای بر من و صراط تو که از مو نازک تر است و از شمشیر برنده تر، اما یک امیدی به من نوید می دهد که ممکن است نلرزم، ممکن است نجات پیدا کنم. من با این پاها در حرمت پا گذارده ام و دور خانه ات چرخیده ام و در حرم اولیائت در بین الحرمین حسین و عباست آن ها را برهنه دوانده ام و این پاها را در سنگرهای طولانی، خمیده جمع کردم و در دفاع از دینت دویدم، جهیدم، خزیدم، گریستم، خندیدم و خندانم و گریستم و گریاندم، افتادم و بلند شدم.

امید دارم آن جهیدن ها و خزیدن ها و به حرمت آن حریم ها، آن ها را ببخشی.

خداوندا! سر من، عقل من، لب من، شانه من، گوش من، قلب من، همه اعضا و جوارحم در همین امید به سر می برند، یا ارحم الراحمین! مرا بپذیر، پاکیزه بپذیر، آن چنان که شایسته دیدارت شوم. جز دیدار تو را نمی خواهم، بهشت من جوار توست، یا الله!

داستان های آموزنده

دوستی که بریده شد

شاید کسی گمان نمی برد که آن دوستی بریده شود و آن دو رفیق که همیشه ملازم یکدیگر بودند روزی از هم جدا شوند. مردم یکی از آنها را بیش از آن اندازه که به نام اصلی خودش بشناسند به نام دوست و رفیقش می شناختند. معمولاً وقتی که می خواستند از او یاد کنند، توجه به نام اصلی اش نداشتند و می گفتند: «رفیق. . . » .
آری او به نام «رفیق امام صادق» معروف شده بود، ولی در آن روز که مثل همیشه با یکدیگر بودند و با هم داخل بازار کفشدوزها شدند آیا کسی گمان می کرد که پیش از آنکه آنها از بازار بیرون بیایند رشته ی دوستی شان برای همیشه بریده شود؟ ! .
در آن روز او مانند همیشه همراه امام بود و با هم داخل بازار کفشدوزها شدند.
غلام سیاه پوستش هم در آن روز با او بود و از پشت سرش حرکت می کرد. در وسط بازار ناگهان به پشت سر نگاه کرد، غلام را ندید. بعد از چند قدم دیگر دو مرتبه سر را به عقب برگرداند، باز هم غلام را ندید. سومین بار به پشت سر نگاه کرد، هنوز هم از غلام- که سرگرم تماشای اطراف شده و از ارباب خود دور افتاده بود- خبری نبود.
برای مرتبه ی چهارم که سر خود را به عقب برگرداند غلام را دید، با خشم به وی گفت: «مادر فلان! کجا بودی؟ » .
تا این جمله از دهانش خارج شد، امام صادق به علامت تعجب دست خود را بلندکرد و محکم به پیشانی خویش زد و فرمود:
«سبحان الله! به مادرش دشنام می دهی؟ ! به مادرش نسبت کار ناروا می دهی؟ ! من خیال می کردم تو مردی باتقوا و پرهیزگاری. معلومم شد در تو ورع و تقوایی وجود ندارد. » .
- یابن رسول الله! این غلام اصلا سندی است و مادرش هم از اهل سند است. خودت می دانی که آنها مسلمان نیستند. مادر این غلام یک زن مسلمان نبوده که من به او تهمت ناروا زده باشم.
- مادرش کافر بوده که بوده. هر قومی سنتی و قانونی در امر ازدواج دارند. وقتی طبق همان سنت و قانون رفتار کنند عملشان زنا نیست و فرزندانشان زنازاده محسوب نمی شوند.
امام بعد از این بیان به او فرمود: «دیگر از من دور شو. » .
بعد از آن، دیگر کسی ندید که امام صادق با او راه برود، تا مرگ بین آنها جدایی کامل انداخت

شمشیرزبان

علی بن عباس، معروف به ابن الرومی، شاعر معروف هجوگو و مدیحه سرای دوره ی عباسی، در نیمه ی قرن سوم هجری در مجلس وزیر المعتضد عباسی به نام قاسم بن عبیدالله نشسته و سرگرم بود. او همیشه به قدرت منطق و بیان و شمشیر زبان خویش مغرور بود. قاسم بن عبیدالله از زخم زبان ابن الرومی خیلی می ترسید و نگران بود ولی ناراحتی و خشم خود را ظاهر نمی کرد، برعکس طوری رفتار می کرد که ابن الرومی- با همه ی بددلیها و وسواسها و احتیاطهایی که داشت و به هر چیزی فال بد می زد- از معاشرت با او پرهیز نمی کرد. قاسم محرمانه دستور داد تا در غذای ابن الرومی زهر داخل کردند. ابن الرومی بعد از آنکه خورد متوجه شد. فورا از جا برخاست که برود. قاسم گفت:
«کجا می روی؟ - به همان جا که مرا فرستادی. - پس سلام مرا به پدر و مادرم برسان. - من از راه جهنم نمی روم.
ابن الرومی به خانه ی خویش رفت و به معالجه پرداخت ولی معالجه ها فایده نبخشید. بالاخره با شمشیر زبان خویش از پای درآمد

پیراهن خلیفه

عمربن عبد العزیز در زمان خلافت خویش روزی بالای منبر مشغول سخنرانی بود. در خلال سخن گفتن ، مردمی که پای منبر بودند می دیدند خلیفه گاه به گاه دست می برد و پیراهن خویش را حرکت می دهد. این حرکت موجب تعجب حضار و شنوندگان می شد و همه از خود می پرسیدند: چرا در خلال سخن گفتن دست خلیفه متوجه پیراهنش می شود و آن را حرکت می دهد؟ .
مجلس تمام شد و به آخر رسید. پس از تحقیق معلوم شد که خلیفه برای رعایت بیت المال مسلمین و جبران افراطکاریهایی که اسلاف و پیشینیان وی در تبذیر و اسراف بیت المال کرده اند یک پیراهن بیشتر ندارد و چون آن را شسته، پیراهن دیگری نداشته است که بپوشد، ناچار بلافاصله پیراهن را پوشیده است و اکنون آن را حرکت می دهد تا زودتر خشک بشود

امیر سرتیپ محمدرضا آشتیانی وزیر دفاع و پشتیبانی نیروهای مسلح :

سامانه باور ۳۷۳ قابلیت مقابله با موشک‌های بالستیک را دارد

وزیر دفاع گفت: سامانه باور ۳۷۳ در راستای مقابله با اهداف هوایی دورایستا، موشک‌های بالستیک و انواع هواپیماهای جنگنده و بمب‌افکن، موفق شد تا هدف مورد نظر را در برد ۳۰۵ کیلومتری مورد اصابت قرار بدهد.
امیر سرتیپ محمدرضا آشتیانی وزیر دفاع و پشتیبانی نیروهای مسلح صبح یکشنبه (۱۵ آبان) در مراسم رونمایی از سامانه باور ۳۷۳ برد بلند و افتتاح خط تولید موشک صیاد ۴B اظهار داشت: وزارت دفاع ماموریت تامین نیازمندی‌های تسلیحاتی و تجهیزاتی نیروهای مسلح را در مقابله با تهدیدات و دفاع از مرزها به ویژه مرزهای هوایی بر عهده دارد.
وی افزود: متخصصان ما در وزارت دفاع و صنعت دفاعی موفق شدند در تولید یکی از سامانه های برد بلند که به نام باور ۳۷۳ نامگذاری شده، اقدامات خود را ساماندهی و دنبال کنند.
وزیر دفاع ادامه داد: برد درگیری سامانه باور ۳۷۳ در ابتدا ۲۰۰ کیلومتر و با ارتقای این سامانه در آخرین آزمایش انجام شده با همت عزیزان نیروی پدافند هوایی ارتش این سامانه در راستای مقابله با اهداف هوایی دورایستا، موشک‌های بالستیک و انواع هواپیماهای جنگنده و بمب‌افکن، موفق شد تا هدف مورد نظر را در برد ۳۰۵ کیلومتری مورد اصابت قرار بدهد.
امیر سرتیپ آشتیانی با اشاره به سایر قابلیت‌های سامانه باور ۳۷۳ تصریح کرد: سامانه مذکور این قابلیت را دارد تا با ۶ هدف درگیر شده و آن ها را منهدم کند. بسیاری از کشورهای صاحب فناوری در دنیا آرزوی داشتن چنین سامانه ای را دارند.
وی در پایان تاکید کرد: قطعا این در ارتقای توان رزم نیروهای مسلح نقش آفرینی بسیاری خواهد داشت.
به گزارش ایرنا، سامانه باور ۳۷۳ برد بلند رونمایی و در حاشیه آن خط تولید موشک پدافندی صیاد ۴B صبح روز یکشنبه در مراسمی با حضور امیر محمدرضا آشتیانی وزیر دفاع و پشتیبانی نیروهای مسلح و امیر سرتیپ علیرضا صباحی فرد فرمانده نیروی پدافندهوایی ارتش افتتاح شد.
در آزمون تست سامانه باور ۳۷۳ برد بلند هدف دورایستا در برد بیش از ۴۵۰ کیلومتر توسط رادار بهینه شده سامانه باور ۳۷۳ کشف شد و در برد حدود ۴۰۵ کیلومتر ردگیری و در برد بیش از ۳۰۰ کیلومتر مورد اصابت و انهدام قرار گرفت.موشک برد بلند صیاد B۴ دارای سوخت جامد مرکب بوده و برای نخستین مرتبه مورد ارزیابی عملیاتی قرار گرفت.
برد رادار کشف سامانه باور ۳۷۳ از ۳۵۰ به ۴۵۰ کیلومتر و برد رادار درگیری این سامانه از ۲۶۰ به ۴۰۰ کیلومتر ارتقا پیدا کرده است.برد موشک سامانه از ۲۰۰ به ۳۰۰ کیلومتر و ارتفاع درگیری آن از ۲۷ به ۳۲ کیلومتر افزایش یافته است.

پیشرفت برنامه فضایی ایران، دغدغه و نگرانی جدید آمریکا

یکی از سخنگویان وزارت امور خارجه آمریکا در واکنشی مکتوب به پرتاب ماهواره بر قائم ۱۰۰ سپاه پاسداران انقلاب اسلامی، این اقدام را «غیرسودمند و بی ثبات کننده» خواند و از پیشرفت برنامه فضایی ایران ابراز نگرانی کرد.
به گزارش ایرنا، خبرگزاری رویترز نوشت که این مقام آمریکایی ضمن اعلام «نگرانی» کاخ سفید از توسعه مداوم ماهواره برهای ایران، مدعی شد که فنآوری های به کار رفته در آن «مشابه و معادل با موشک های بالستیک و از جمله سامانه های دوربرد» است.
این سخنگو که رویترز نامی از وی نبرده، مدعی شده است که پرتاب ماهواره برهای ایران سرپیچی از قطعنامه ۲۲۳۱ شورای امنیت سازمان ملل است که ایران را فرا می خواند تا از هر فعالیت مرتبط با موشک های بالستیک قادر به حمل سلاح هسته ای خودداری کند.
این دیپلمات آمریکایی تهدید کرد که واشنگتن با استفاده از ابزارهای گوناگون عدم اشاعه از جمله تحریم ها با پیشرفت بیشتر برنامه موشکی بالستیک ایران مقابله خواهد کرد.
نیروی هوا فضای سپاه پاسداران انقلاب اسلامی دیروز پرتاب موفقیت آمیز زیرمداری ماهواره بر سوخت جامد «قائم ۱۰۰» را اعلام کرد و افزود: این ماهواره‌بر سه مرحله‌ای قادر است ماهواره‌های ۸۰ کیلوگرمی را در مدار ۵۰۰ کیلومتری زمین قرار دهد.
در آزمایش روز گذشته موتور مرحله اول ماهواره بر قائم ۱۰۰ که همان موتور سوخت جامد رافع است و در دی‌ماه ۱۴۰۰ آزمایش زمینی خود را با موفقیت پشت سر گذاشته بوده، مورد آزمایش پروازی زیر مداری قرار گرفت.
با عبور از این مرحله در آینده ای نزدیک ماهواره ناهید سازمان هوافضای وزارت ارتباطات و فناوری اطلاعات توسط سپاه پاسداران انقلاب اسلامی با بهره برداری از ماهواره بر سه مرحله ای قائم ۱۰۰ در مدار قرار می‌گیرد.

دفتر آمار آمریکا اعلام کرد؛رشد جهشی واردات آمریکا از ایران

دفتر آمار آمریکا از رشد صادرات ایران به این کشور در سپتامبر امسال خبر داد و کل تجارت دو کشور در ۹ ماهه ۲۰۲۲ را ۴۲ میلیون دلار اعلام کرد.
به گزارش ایرنا، جدیدترین آمار منتشر شده از سوی دفتر آمار آمریکا نشان می‌دهد مبادلات تجاری این کشور با ایران در ۹ماهه نخست سال جاری میلادی رشد ۴۱ درصدی داشته است.
مبادلات تجاری دو کشور در ۹ماهه نخست سال میلادی گذشته بالغ بر ۲۹.۹ میلیون دلار بوده که این رقم در مدت مشابه امسال به ۴۲.۲ میلیون دلار افزایش‌یافته است.
بر اساس این گزارش صادرات آمریکا به ایران در ماه‌های ژانویه تا سپتامبر امسال ۳۱.۳ میلیون دلار بوده است که این رقم نسبت به مدت مشابه سال قبل رشد ۷ درصدی داشته است. آمریکا در ماه‌های ژانویه تا سپتامبر ۲۰۲۱ بالغ بر ۲۹.۳ میلیون دلار کالا به ایران صادر کرده بود.
واردات آمریکا از ایران در ۹ماهه نخست امسال رشد قابل‌توجهی نسبت به سال قبل داشته است. این کشور در ماه‌های ژانویه تا سپتامبر سال قبل تنها ۰.۶ میلیون دلار کالا از ایران وارد کرده بود؛ اما در مدت مشابه امسال واردات آمریکا از ایران به ۱۰.۹ میلیون دلار رسیده که این رقم رشد ۱۸ برابری نسبت به سال ۲۰۲۱ داشته است.
آمریکا در نهمین ماه سال جاری میلادی ۵.۹ میلیون دلار کالا از ایران وارد کرده است. این در حالی است که طی ۸ماهه قبل از آن کل واردات آمریکا از ایران ۵ میلیون دلار اعلام شده بود.
در سپتامبر سال ۲۰۲۱ نیز واردات آمریکا از ایران ۰.۱ میلیون دلار اعلام شده بود که براین‌اساس واردات آمریکا از ایران در سپتامبر ۲۰۲۲ نسبت به مدت مشابه سال قبل ۵۹ برابر شده است.
با وجود رشد قابل‌توجه واردات آمریکا از ایران در سپتامبر ۲۰۲۲ صادرات این کشور به ایران در این ماه ۱۹ درصد کاهش‌یافته و از ۴.۲ میلیون دلار به ۳.۴ میلیون دلار رسیده است. مبادلات تجاری ایران و آمریکا حجم ناچیزی از کل تجارت دو کشور را تشکیل می‌دهد. ایران در ۹ماهه سال جاری میلادی در میان مقاصد صادراتی آمریکا رتبه ۱۷۸ و در میان منابع وارداتی این کشور رتبه ۱۶۷ را به خود اختصاص داده است.

گزارش صندوق بین‌المللی پول از ۱۰ شاخص کلان اقتصاد ایران در سال ۲۰۲۲

صندوق بین‌المللی پول با بررسی ۱۰ شاخص کلان اقتصاد ایران در سال ۲۰۲۲، از رشد ۳درصدی بخش نفتی و غیرنفتی اقتصاد ایران، افزایش تولید و صادرات نفت، کاهش نرخ تورم و افزایش سه‌برابری تراز حساب‌های جاری ایران در این سال خبر داد.
به گزارش خبرگزاری تسنیم، صندوق بین‌المللی پول در گزارشی موسوم به «چشم‌انداز اقتصادی منطقه خاورمیانه و آسیای مرکزی» به بررسی وضعیت اقتصادی ۳۲ کشور منطقه در سال ۲۰۲۲ میلادی پرداخته است.
بر اساس این گزارش، متوسط رشد اقتصادی ۳۲ کشور خاورمیانه و آسیای مرکزی در سال ۲۰۲۲ برابر با ۵ درصد خواهد بود و ایران نیز رشد ۳درصدی را در این سال تجربه خواهد کرد.
متوسط رشد اقتصادی کشورهای نفتی منطقه نیز ۴,۹ درصد برآورد شده است. اقتصاد ایران در سال ۲۰۲۱ رشد ۴,۷درصدی را تجربه کرده بود.
*رشد ۳درصدی بخش غیرنفتی اقتصاد ایران در ۲۰۲۲
بخش غیرنفتی ایران با رشد ۳درصدی در سال ۲۰۲۲ مواجه می‌شود. این رقم برای سال قبل ۴,۳ درصد اعلام شده است. انتظار می‌رود متوسط رشد بخش غیرنفتی کشورهای نفتی منطقه از ۵,۵ درصد در سال ۲۰۲۱ به ۳,۶ درصد در سال جاری میلادی کاهش یابد.
بخش نفتی ایران نیز که در سال ۲۰۲۱ و پس از روی کار آمدن دولت سیزدهم رشد قابل توجه ۱۰,۵درصدی را تجربه کرده بود در سال جاری میلادی نیز ۳ درصد رشد می‌کند. رشد بخش نفتی منطقه نیز برای امسال ۶,۹ درصد پیش‌بینی شده است.
*افزایش ۵۶۰هزاربشکه‌ای تولید روزانه نفت ایران در دولت سیزدهم
صندوق بین‌المللی پول انتظار دارد تولید نفت ایران در سال جاری میلادی ۱۰۰ هزار بشکه افزایش یابد و به ۲,۵۸ میلیون بشکه در روز برسد، این در حالی است که در سال ۲۰۲۱ نیز که دولت سیزدهم روی کار آمد تولید نفت ایران بر اساس آمار صندوق بین‌المللی پول ۴۶۰ هزار بشکه در روز افزایش یافته و از ۲,۰۲ میلیون بشکه در روز به ۲,۴۸ میلیون بشکه در روز رسیده بود.
تولید گاز ایران نیز طی سال‌های اخیر و با وجود تحریم‌های آمریکا روند صعودی خود را ادامه داده است. ایران در سال ۲۰۲۱ معادل ۴,۳۳ میلیون بشکه در روز نفت، گاز تولید کرده بود و انتظار می‌رود این رقم در سال جاری نیز به معادل ۴,۴۶ میلیون بشکه در روز نفت افزایش یابد.
*پیش‌بینی صادرات ۱۲۱ میلیارددلاری ایران در سال ۲۰۲۲
بر اساس آمار صندوق بین‌المللی پول صادرات کالا و خدمات ایران در سال ۲۰۲۱ با افزایش ۳۲میلیارد دلاری نسبت به سال قبل از آن مواجه شده و به ۸۶ میلیارد دلار رسیده است. انتظار می‌رود در سال جاری میلادی نیز صادرات ایران ۳۵ میلیارد دلار افزایش یابد و به ۱۲۱ میلیارد دلار برسد.
*افزایش حدود ۳برابری تراز حساب‌های جاری ایران در سال جاری
این گزارش از افزایش حدود ۳برابری تراز حساب‌های جاری ایران در سال ۲۰۲۲ خبر داده است. تراز حساب‌های جاری ایران در سال ۲۰۲۱ که سال آغاز فعالیت دولت سیزدهم بوده است پس از دو سال منفی بودن، مثبت شد و به ۱۱,۱ میلیارد دلار رسید. در سال ۲۰۱۹ تراز حساب‌های جاری ایران منفی ۱,۷ میلیارد دلار و در سال ۲۰۲۰ منفی ۰,۷ میلیارد دلار گزارش شده بود.انتظار می‌رود تراز حساب‌های جاری ایران در سال ۲۰۲۲ به ۳۲ میلیارد دلار برسد.

آگهی تحدید حدود اختصاصی

چون ششدانگ مزرعه قلقلو پلاک ۵۳۶۷ اصلی واقع در بخش ۲۰ کرمان مورد تقاضای علیداد سیستانی بدویی و غیره طبق برگ تحدید حدود شماره ۱۹۹۸/۱۴۰۱ از نوبت تحدید خارج گردیده و نیاز به تحدید حدود دارد و اعمال تبصره ذیل ماده ۱۵ قانون ثبت میسر نمی باشد لذا حسب تقاضای شماره ۱۹۹۸ - ۱۴۰۱ مورخ ۱۴۰۱/۰۸/۱۴ مالک بدینوسیله آگهی تحدید حدود اختصاصی آن باستناد تبصره ذیل ماده ۱۳ قانون مذکور و ماده ۱۳ آئین نامه آن منتشر و عملیات تحدیدی آن از ساعت ۹ صبح روز یکشنبه ۱۴۰۱/۰۹/۱۳ محل شروع و بعمل خواهد آمد لذا به مالک (مالکین) و صاحبان املاک مجاور رقبه مزبور اخطار میگردد در موعد مقرر در این اعلان در محل وقوع ملک حاضر و در صورت عدم مراجعه مجاورین عملیات تحدیدی با معرفی مالک یا نماینده قانونی وی وفق مقررات مواد ۱۴ و ۱۵ قانون و ۷۰ آئین نامه قانون ثبت انجام و اعتراض اشخاص بر حدود و حقوق ارتفاقی برابر مواد ۲۰ قانون و ۷۴ آئین نامه قانون ثبت از تاریخ تنظیم صورتمجلس تحدیدی بمدت ۳۰ روز پذیرفته شده و معترض باید ظرف مدت یک ماه از تاریخ تسلیم اعتراض، دادخواست به مرجع ذیصلاح قضایی تقدیم نماید والا پس از گذشت مهلت یک ماهه و عدم تسلیم دادخواست برابر مقررات اقدام خواهد شد.
تاریخ انتشار :دوشنبه ۱۴۰۱/۰۸/۱۶
حسین تقی زاده -رئیس اداره ثبت اسناد و املاک شهرستان بردسیر

شعرهای زیبای سنایی درباره خدا

ملکا ذکر تو گویم که تو پاکی و خدایی
نروم جز به همان ره که توام راه نمایی
همه درگاه تو جویم همه از فضل تو پویم
همه توحید تو گویم که به توحید سزایی
تو زن و جفت نداری تو خور و خفت نداری
احد بی زن و جفتی ملک کامروایی
نه نیازت به ولادت نه به فرزندت حاجت
تو جلیل الجبروتی تو نصیر الامرایی
تو حکیمی تو عظیمی تو کریمی تو رحیمی
تو نمایندهٔ فضلی تو سزاوار ثنایی
بری از رنج و گدازی بری از درد و نیازی
بری از بیم و امیدی بری از چون و چرایی
بری از خوردن و خفتن بری از شرک و شبیهی
بری از صورت و رنگی بری از عیب و خطایی
نتوان وصف تو گفتن که تو در فهم نگنجی
نتوان شبه تو گفتن که تو در وهم نیایی
نبد این خلق و تو بودی نبود خلق و تو باشی
نه بجنبی نه بگردی نه بکاهی نه فزایی
همه عزی و جلالی همه علمی و یقینی
همه نوری و سروری همه جودی و جزایی
همه غیبی تو بدانی همه عیبی تو بپوشی
همه بیشی تو بکاهی همه کمی تو فزایی
احد لیس کمثله صمد لیس له ضد
لمن الملک تو گویی که مر آن را تو سزایی
لب و دندان سنایی همه توحید تو گوید
مگر از آتش دوزخ بودش روی رهایی

لطائف

جوراب های لنگه به لنگه
یک همسایه دلسوز دختر کوچولویی را که به مدرسه می رفت، متوقف ساخت و گفت: کوچولو! عجب جوراب های عجیبی به پا کرده ای، یک لنگه قرمز و یک لنگه آبی! دختر کوچولو با صدای بچه گانه اش گفت:عجیب تر این که یک جفت مثل همین جوراب ها هم توی خانه دارم!

صرف فعل
معلم: وقتی گفته می شود «من می روم، تو می روی، او می رود» چه زمانی است؟شاگرد: این زمانی است که زنگ خورده و ناظم هم جلوی در ایستاده.

مهتابی
مادر: پسرم برو مغازه الکتریکی، یک مهتابی بخر!پسرک به مغازه که رسید، یادش رفت چی باید بگوید
کمی فکر کرد و گفت: آقا ببخشید می شه یک متر لامپ بدهید.

نسخه دکتر
بیمار:آقای دکتر! انگشتم هنوز به شدت درد می کند!دکتر: مگر نسخه دیروز را نپیچیدی؟بیمار: چرا پیچیدم دور انگشتم ولی اثر نداشت؟

انشاء
معلم از دانش آموزان خواست که انشاء درباره یک مسابقه فوتبال بنویسند. همه مشغول نوشتن شدند جز یک نفر، معلم از او پرسید: تو چرا نمی نویسی؟ دانش آموز جواب داد:نوشته ام!
معلم دفتر او را گرفت و نگاه کرد. نوشته بود: به علت بارندگی فوتبال برگزار نخواهد شد!

اطلاعیه سوم

قابل توجه واحدهای صنفی تحت پوشش اتحادیه مواد پروتئینی و میوه و تره بار شهرستان بردسیر

با عنایت به تبصره ۱ ماده ٦ آخرین اصلاحیه آئین نامه اجرایی انتخابات اتحادیه های صنفی موضوع (تبصره ۳ ماده ۲۲ قانون نظام صنفی مصوب ۱۳۹۲) و صورتجلسه مورخ ۱۴۰۱/۸/۸ هیات اجرایی برگزاری انتخابات اتحادیه های صنفی و نظر به اینکه تعداد داوطلبین صنف مذکور به حد نصاب لازم نرسیده و با استناد به ماده ۷ آئین نامه مذکور بدینوسیله از افرادی که تمایل به ثبت نام در کاندیداتوری انتخابات هیات مدیره و بازرسان اتحادیه صنف فوق را دارند دعوت می‌شود از تاریخ ۱۴۰۱/۸/۹ لغایت ۱۴۰۱/۸/۱۸ بمدت ده روز به سایت ایرانیان اصناف (انتخابات الکترونیک _ سامانه ساران) مراجعه و نسبت به ثبت نام اقدام نمایند.
علیرضا امیرپورسعید -رئیس هیات اجرایی برگزاری انتخابات اتحادیه های صنفی شهرستان بردسیر

سپهر بردسیر
هفته نامه ی سیاسی، فرهنگی استان کرمان تحلیلی - خبری
www.sepehrbrd.ir

صاحب امتیاز و مدیر مسئول
محمدرضا شجاعی

جانشین مدیر مسئول و سردبیر
عمید شجاعی

گستره ی توزیع استان کرمان

صفحه‌آرایی
سپهر بردسیر (۰۹۱۳۴۴۲۳۹۲۶)

آدرس: بردسیر خیابان امام(ره) ساختمان خطیبی - طبقه اول - جنب دفتر ازدواج

تلفن: ۳۳۵۲۱۱۸۸-۰۳۴ ۰۹۱۳۳۴۱۴۴۷۱
فاکس: ۳۳۵۲۸۸۶۰ ۰۳۴

پایگاه اینترنتی www.sepehrbrd.ir
ایمیل Email : sepehrbrd@yahoo.com

لیتوگرافی و چاپ: طاها

پیامک های ارسالی شما

۱۰۰۰۰۱۰۰۰۰۵۵۸۸ شماره ی ارسال پیامک

*دانشجونمایان ، آمال آنان اختلاط زن و مرد، کشف حجاب، برداشتن محدودیت های سلف سرویس و بی منطقی است وچطور دریک کشور اسلامی اینها این درخواستهای شیطانی را دارند انهم در دانشگاه که محل تحصیل وتهذیب است و دانشگاه را تبدیل به حیاط خلوت ضد انقلاب کردند ۹۱۳۲—۱۷

*سلام ضمن تشکر از شهردار فعال که به میادین وکوچه ها توجه خاصی دارد لطفا خیابان گلستان شورا ضلع شرق که ۳مدرسه ابتدایی در آن واقع شده آخر این خیابان و درنزدیکی به بلوار یک بخشی شن شوسه و بخشی دارا ی چاله ها ی بسیار وعمیق است که فرزندم را هر روز به مدرسه میرسانم از افتادن دراین چاله بهره مند میشوم لطفا اقدام فرمایید باسپاس ۹۳۸۹—۱۱

*باسلام انتظاری که از دستگاه قضا می‌رود این است که به عنوان مدعی‌العموم با این دروغ پردازانی که در راستای تبرئه داعش و تروریست‌ها فعالیت می‌کنند، برخورد کند. اینها دامن به اغتشاشات می زنند و خوراک برای رسانه های معاندین تهیه می کنند ۹۱۳۲—۴۰

*چرا نیرویهای انقلابی اجماع ندارند ببینید نیروهای کفر و الحاد چطور سازماندهی شده اند و بر کفرشون اصرار میکنندچطور بر فکر و امیال شیطانیشون پافشاری میکنند و برای اینکه چطور به نیروهای انقلابی ضربه بزنند و به جبهه خودشون بکشند برنامه میریزنند چطور برنامه و کلاس و ... ترتیب میدن اما امان از یه جایی که بخواد یه برنامه و سازمان دهی کنه این طرفداران انقلاب ... ۹۳۶۲—۹۹

*آمریکا در ایران سفارتخانه ندارد اما ؛ اسب تروآ دارد و اینترنت اسب تروآ ی آمریکا است . آمریکا ؛ به جز اینترنت ؛ همه چیز را برای ملت ایران تحریم می کند ؛ چرا ؟؟؟؟؟ زیرا : ادوارد اسنودن گفت: آمریکا از اینترنت جهانی برای جاسوسی استفاده می کند . پس اینترنت آمریکایی را ببندید و اینترنت ملی راه اندازی کنید. و گر نه ؛ از این به بعد ؛ باز هم ؛ آش همین است و کاسه همین . ۹۱۷۹—۱۱

* اصلاحات ، جز برای نفوذ غرب نبود وقتی یک دختر کردستانی «میترا استاد» توسط دوست شفیقشان یعنی نجفی با ۵ گلوله ترور شد دارو دسته اصلاحات و سلبریتی های غرب گدا کاملاً سکوت کردند. اما امروز همین جماعت به بهانه فوت یک دختر کردستان ، کل کشور را به آشوب کشیدند ۹۲۲۰—۶۵

*با سلام محضرمحترم مسئولین ترافیک وپلیس راهور وشهردار وشورای شهر بردسیر لطفا فکری برای ترافیک میدان معلم درساعات ۷تا۸ صبح واز ساعت ۱۲تا ۱۳ داشته باشید حداقل یکبار بیایید از نزدیک ملاحظه کنید هر روز چندتا ماشین بهم برخورد کوتاه دارند و با آسیبهای جزیی از هم می گذرند یعنی واقعا این فضا برای میدان مناسبه ؟ ۹۰۳۳—۰۵

*این سرقتهای کوچک کار معتادین متجاهراست چرا مسئولین اینها را جمع آوری نمیکنندتا ضمن ترک درجایی انها مشغول بشوند و نظارت و کنترل بشوندکه مجددا بازگشت به مصرف نداشته باشند وبعضیها می گویند ترک کردیم ومتادون مصرف میکنیم یعنی متادون اعتیاد نداره تا چندمدت باید مصرف کنند ۹۲۲۶—۹۹

بیانات رهبر معظم انقلاب اسلامی در دیدار پرشور صدها تن از دانش آموزان، بمناسبت ۱۳ آبان:

ملت به دهان بدخواهان زد و آنها را ناکام گذاشت/نوجوان امروز بالغ و عاقل است

انتقام شهیدسلیمانی را در وقت خودش می‌گیریم/ چالش ملت ایران و آمریکا از کودتای ۲۸ مرداد ۱۳۳۲ آغاز شد/ اتفاقات اخیر جنگ ترکیبی بود نه صرفا اغتشاش خیابانی/ نوجوان امروز عاقل، خردمند و صاحب تحلیل است

رهبر معظم انقلاب اسلامی با اشاره به دروغ وقیحانه آمریکایی ها در ابراز دلسوزی برای ملت ایران گفتند: در جنگ ترکیبی چند هفته اخیر، آمریکا، رژیم صهیونیستی بعضی از قدرت‌های موذی اروپا و برخی گروهک‌ها، همه امکانات خود را برای ضربه زدن به ملت ایران به میدان آوردند اما ملت به دهان بدخواهان زد.

رهبر انقلاب سیزدهم آبان را روزی تاریخی و تجربه‌آموز خواندند و گفتند: آمریکایی‌ها و گرایش آمریکایی از این روز مهم و تجمعات همدلانه و وحدت‌بخش آن، خشمگین و اعصابشان خُرد می‌شود چرا که این روز هم تجسم شرارت‌های آمریکا است و هم تجسم و اثبات آسیب‌پذیری و امکان مغلوب شدن آمریکا.

ایشان در مروری بر حوادث تاریخی ۱۳ آبان به سخنرانی افشاگرانه و تبعید امام خمینی در ۱۳ آبان ۴۳ اشاره کردند و افزودند: امام قانون «مصونیت چند ده هزار آمریکایی مستقر در ایران از تبعات قضایی جرم و جنایت» را که به دستور محمدرضا پهلوی در مجلسِ آن روز تصویب شد، تحمل نکرد و به همین علت تبعید شد.

حضرت آیت‌الله خامنه‌ای همچنین با اشاره به کشتار تعدادی از دانش‌آموزان در مقابل دانشگاه تهران در ۱۳ آبان ۱۳۵۷ و هجوم دانشجویان به سفارت آمریکا در ۱۳ آبان ۵۸ گفتند: در آن هجوم اسناد فراوانی از خیانت‌ها، دخالت‌ها و غارت منابع ایران به دست دولت آمریکا در رژیم ستم‌شاهی و نیز توطئه‌های مختلف آنها علیه انقلاب اسلامی به دست آمد که با وجود تأکید بر گنجانده شدن مضامین آنها در کتاب‌های درسی، متأسفانه این کار انجام نشده است.

رهبر انقلاب اصرار آمریکایی‌ها بر «آغاز چالش میان ملت ایران و آمریکا به‌واسطه هجوم به لانه جاسوسی» را دروغی بزرگ برشمردند و افزودند: این چالش در ۲۸ مرداد ۱۳۳۲ و هنگامی آغاز شد که آمریکا به کمک انگلیس، حکومت ملی مصدق را با کودتایی ننگین سرنگون کرد.

ایشان دکتر مصدق را فردی خوش‌بین و دارای اعتماد به آمریکا خواندند و گفتند: او نه حجت‌الاسلام بود نه ادعای اسلام‌خواهی داشت فقط جرمش این بود که می‌گفت نفت ایران باید دست ملت ایران باشد نه انگلیسی‌ها، اما آمریکایی‌ها به خاطر منافعشان حتی این فرد را هم تحمل نکردند و بر خلاف انتظار مصدق برای کمک آمریکا، از پشت به او خنجر زدند و با خرج کردن پول و کمک برخی خائنین و اراذل و اوباش سرنگونش کردند.

حضرت آیت‌الله خامنه‌ای سخنان این روزهای سیاستمداران آمریکایی را درباره طرفداری از ملت ایران، اوج بی‌شرمی و ریاکاری خواندند و با طرح یک پرسش خطاب به آنها گفتند: آیا کاری علیه ملت ایران هست که شما در این ۴ دهه توانایی انجام آن را داشته‌اید اما انجام نداده باشید؟ اگر هم کاری مثل جنگ مستقیم نظامی انجام نداده‌اید، یا نمی‌توانستید و یا از جوانان ایرانی ترسیده‌اید.

رهبر انقلاب در مرور جنایات و توطئه‌های آمریکا بعد از پیروزی انقلاب، به حمایت واشنگتن از گروه‌های تجزیه‌طلب در اوایل انقلاب، کودتای پایگاه شهید نوژه همدان، حمایت از تروریسم کور منافقین که منجر به هزاران شهید در گوشه و کنار کشور شد، حمایت همه‌جانبه از صدام وحشی در جنگ تحمیلی، حمله موشکی و سرنگونی هواپیمای مسافربری ایران در آسمان خلیج‌فارس و شهادت حدود ۳۰۰ نفر، بی‌حیایی در تجلیل از ژنرال فرمانده ناوی که به این هواپیمای مسافربری شلیک کرد، تحریم ملت ایران از سال اول پیروزی انقلاب، اعمال شدیدترین تحریم‌های تاریخ در سالهای اخیر و حمایت از آشوب و فتنه در ایران اشاره کردند و گفتند: در سال ۸۸ و در حالی که اوباما قبلش برای ما نامه دوستی نوشته بود، آمریکایی‌ها به صراحت از فتنه اعلام حمایت کردند تا شاید بتوانند از این طریق جمهوری اسلامی را از بین ببرند.

حضرت آیت‌الله خامنه‌ای به شهادت رساندن سردار و قهرمان ملی ایرانیان و قهرمان منطقه حاج قاسم سلیمانی و افتخار کردن به این جنایت را از دیگر توطئه‌ها و پلیدی‌های آمریکا برشمردند و خطاب به آنها گفتند: شما از قاتلان دانشمندان هسته‌ای ما یعنی صهیونیست‌ها اعلام حمایت کردید و با حبس میلیاردها دلار از اموال ملت ایران در آمریکا و دیگر کشورها، ملت ایران را از استفاده از دارایی‌های خود برای کاهش مشکلات محروم کرده‌اید.

حضرت آیت‌الله خامنه‌ای با اشاره به نقش آشکار آمریکا در اغتشاشات چند هفته اخیر در کشور، افزودند: اطلاعیه مشترک وزارت اطلاعات و سازمان اطلاعات سپاه درباره اغتشاش‌ها حاوی اطلاعات و کشفیات مهمی بود و نشان می‌دهد دشمن برای تهران و شهرهای بزرگ و کوچک برنامه‌ریزی کرده بود و طراحی داشت.

ایشان حضور برخی نوجوانان و جوانان در کف میدان را ظاهر قضیه دانستند و خاطرنشان کردند: این‌ها بچه‌های خودمان هستند و ما با اینها بحثی نداریم چون به دلیل برخی هیجان‌ها و احساسات و برخی بی دقتی‌ها در مسائل وارد میدان شدند، اما مهم صحنه گردانان اصلی هستند که با نقشه و برنامه وارد شدند.

رهبر انقلاب اسلامی، مسئولین بخشهای مختلف به ویژه مسئولین سیاسی و اقتصادی و آحاد مردم و به خصوص جوانان را به توجه ویژه و هوشیاری در قبال صحنه گردانان اصلی و طراحی‌ها و برنامه‌های آنها فراخواندند و گفتند:

البته دستگاههای اطلاعاتی به این موضوع توجه دارند و هوشیار هستند. طرح و برنامه هم این است که شاید بتوانند کاری کنند تا عقیده ملت ایران همانند عقیده سران انگلیس و آمریکا شود و ملت را همراه خود کنند اما ملت ایران واقعاً بر دهان آنها زد و از این پس هم خواهد زد.

حضرت آیت‌الله خامنه‌ای خاطرنشان کردند: کسانی هم بودند که با طراحی و نقشه وارد میدان شدند و با دستگاههای خارجی مرتبط بودند و مرتکب جنایت شدند این موضوع بسیار مهمی است که باید به آن توجه ویژه شود.

ایشان قضیه شاهچراغ و کشتار مردم و کودکان را جنایتی بزرگ خواندند و گفتند: پسربچه‌های دانش‌آموزی که در این حادثه به شهادت رسیدند چه گناهی کرده بودند؟ پسر بچه‌ای که در این جنایت، پدر و مادر و برادر خود را از دست داد و دچار چنین غم بزرگی شد، چه گناهی کرده است؟ آن طلبه جوان و متدین و حزب اللهی، آرمان عزیز که در تهران زیر شکنجه به شهادت رسید و پیکر او را در خیابان رها کردند، چه گناهی کرده بود؟

رهبر انقلاب اسلامی در ادامه نوجوانان و جوانان را خطاب قرار دادند و گفتند: نوجوان و جوان امروز بر خلاف نوجوان و جوان قدیم یک عنصر بالغ و عاقل و خردمند و صاحب فکر و تحلیل است و این به برکت انقلاب اسلامی به‌وجود آمده است زیرا قبل از انقلاب جوانان آنقدر سرگرم مسائل بیهوده و شهوت‌رانی بودند که امکان توجه به مسائل اصلی کشور وجود نداشت.

نوجوان و جوان امروز بر خلاف نوجوان و جوان قدیم یک عنصر بالغ و عاقل و خردمند و صاحب فکر و تحلیل است و این به برکت انقلاب اسلامی به‌وجود آمده است زیرا قبل از انقلاب جوانان آنقدر سرگرم مسائل بیهوده و شهوت‌رانی بودند که امکان توجه به مسائل اصلی کشور وجود نداشت.

ایشان تأکید کردند: این حقیقت یعنی ذهن فعال نوجوان و جوان امروزی و صاحب تحلیل و فکر بودنِ او را دشمن هم متوجه است و برای مقابله با آن از طریق تولید و تکرار حجمِ عظیم محتوای دروغ در شبکه‌های مجازی اقدام می کند.

رهبر انقلاب اسلامی با اشاره به انبوه محتواهای دروغ، تهمت و سخنان انحرافی که برای ذهن فعال جوانان تهیه می شود، گفتند: تأکید مکرر و چندین باره بر جهاد تبیین به همین علت است و قبل از اینکه دشمن محتوای دروغ و انحرافی تولید کند باید محتواهای حقیقی و صحیح در داخل تولید شود

رهبر انقلاب، جوانان را به احساس مسئولیت در مقابل بمباران پرحجم و پرتکرار ذهن جوان ایرانی با مطالب دروغ، فراخواندند و گفتند: در مقابل این برنامه‌ی دشمن احساس مسئولیت کنید و برای تشخیص حقیقت و حرف درست از دروغ تلاش کنید.

ایشان افزودند: افرادی را هم که معاند نیستند اما بر اثر غفلت یا بدفهمی و شنیدن مطالب نادرست در رسانه‌ها با دشمن هم‌صدایی می‌کنند، بدون دعوا کردن و با نوشتن و پیام دادن و استدلال، مراقبت و ارشاد کنید.

ایشان اتفاقات چند هفته اخیر را «جنگی ترکیبی» و نه صرفاً اغتشاشات خیابانی دانستند و خاطرنشان کردند: دشمن یعنی آمریکا، رژیم صهیونیستی، بعضی از قدرتهای موذی و خبیث اروپایی و برخی از گروهکها با همه امکانات به میدان آمدند و با استفاده از دستگاههای اطلاعاتی، رسانه‌ای و ظرفیت فضای مجازی، و بهره‌گیری از تجربیات گذشته در ایران و بعضی از کشورهای دیگر تلاش کردند به ملت ضربه بزنند.

حضرت آیت‌الله خامنه‌ای با طرح این سؤال که «در دنیای جدید ایران چه کاره و در چه جایگاهی است؟» جوانان را به فکر کردن درباره این سؤال و آماده‌سازی خود برای دنیای جدید فراخواندند و گفتند: ایران عزیز به علت برخورداری از خصوصیات برجسته‌ای همچون «نیروی انسانی با هوش و با استعداد»، «منابع طبیعی متنوع و فراوان»، «موقعیت جغرافیایی حساس و ممتاز» و از همه مهمتر «منطق والای حکومتی و تمدنی» می‌تواند جایگاه برجسته‌ای در نظم جدید داشته باشد.

ایشان امتیاز مهم جمهوری اسلامی و منطق حکومتی و تمدنی آن را جمع بین حضور و آراء مردم با معارف الهی خواندند و گفتند: این کار، آسان نیست اما جمهوری اسلامی موفق به انجام آن شد البته نقص‌هایی وجود دارد که از آنها آگاه هستیم اما این حرف و منطق، در دنیا جدید است.

ایشان با اشاره به اینکه ثمره هوش و استعداد جوانان دهه ۶۰ و ۷۰ مقابل چشم همگان است، گفتند: در آینده برکات شما دهه هشتادی‌ها و متولدان دهه ۹۰ را نیز همه خواهند دید.

گزارش تصویری از راهپیمایی ۱۳ آبان بردسیر

شهید علی شادروان فرزند اسدالله و مادرصنم صندل پورمتولد : ۴۶/۱/۱۱ ، تحصیلات: پنجم ابتدائی ومجرد، تاریخ شهادت: ۶۵/۷/۱۰ ، محل شهادت: فاو ، مزار: گلزار شهدای لاله زار

زندگینامه:

شهید علی شادروان در روستای لاله زار به دنیا آمد. تا کلاس پنجم ابتدائی درس خواند و سپس ترک تحصیل کرد و برای کمک به اقتصاد خانواده به کشاورزی مشغول شد.

زمانی که موعد سربازی اش فرا رسید، مردانه عازم جبهه شد و پس از حدود ۷ ماه خدمت، درست در روز تولدش، ۱۳ صفر، در منطقه فاو به شهادت رسید. گوسفند داشتیم، کار کشاورزی داشتیم، رسیدگیشون به عهده علی بود.

راوی: آقای اسداله شادروان(پدر شهید)
جایی می رفت تو بیابون و صحرا با خودش آب می برد برای وضو.

راوی: آقای اسداله شادروان(پدر شهید)
کمکم میداد. یا از چاه آب می آورد، یا لباس ها رو آب می کشید و ...

راوی: خانم صنم صندل پور(مادر شهید)
در کارهای خانه کمک حال مادر بود، با اینکه ما می توانستیم از عهده بعضی کارها مثل شستن لباس ها بر بیاییم، اما خودش انجام می داد...

راوی:خانم معصومه شادروان(خواهر شهید)
اگه دعواش می کردیم، می رفت بیرون، حاضر جوابی نمی کرد.راوی: خانم صنم صندل پور(مادر شهید)
اگه جایی کاری انجام می داد، درست عمل می کرد و توقع داشت درست هم باهاش حساب کنند. یکبار که بعنوان دستمزد بهش گندم نامرغوب داده بودند، گندم ها رو به صاحب کار برگرداند و گفت: چرا خودت گندم خوب ببری، به من خراب دادی؟! من هم زحمت کشیدم... بلاخره موفق شد حقش رو بگیره و با گندم خوب به خونه برگرده ...

راوی: آقای سیف اله شادروان(برادر شهید)
با پایگاه بسیج لاله زار در ارتباط بود و به بچه ها سر می زد. گاهی با همون بچه ها می آمدند خانه خودمان...

راوی: خانم صنم صندل پور(مادر شهید)
از یک دست فروش دو تا روسری برای من و خواهرم گرفته بود. سفارش می کرد: هیچ وقت روسری از سرتون نیفته ...

راوی: خانم معصومه شادروان(خواهر شهید)
وقتی می خواست بره سربازی، بهش گفتم: بعضی ها از سربازی فرار می کنند، تو هم نرو. گفت: چرا سیف اله، چرا نصراله(برادران شهید) خدمت رفتند، اما من نروم؟!

راوی: خانم صنم صندل پور(مادر شهید)
بخاطر سربازی باهاش بحث می کردم. چون بردسیر نرفته بود، از ما می خواست تا شهر، همراهیش کنیم تا بتواند کارهای ثبت نامش رو انجام بدهد. ما هم چون مخالف رفتنش بودیم و خودمان هم از کار باید چند روزی باز می شدیم، قبول نمی کردیم؛ ولی اینقد اصرار کرد تا بالاخره با هم رفتیم، برای خدمت ثبت نام کرد.

راوی: آقای سیف اله شادروان(برادر شهید)
خواب شهادت می دید. تا به بچه ها می گفت: خواب دیدم، بچه ها می گفتند: می دونیم خواب شهادت دیدی...

راوی: خانم معصومه شادروان(خواهر شهید)